

รายงานประจำปี 2554

2011 Annual Report



องค์การอุตสาหกรรมป่าไม้
กระทรวงทรัพยากรธรรมชาติและสิ่งแวดล้อม

www.fio.co.th

องค์การอุตสาหกรรมป่าไม้
“ปลูกความดี
เพื่อแผ่นดิน”

สารบัญ

Content

4 ประวัติองค์การอุตสาหกรรมป่าไม้

9 วิสัยทัศน์ พันธกิจ และกลยุทธ์

12 รายงานการกำกับดูแล
ของคณะกรรมการตรวจสอบ อ.อ.ป.
ประจำปี 2554

14 คณะกรรมการบริหารกิจการขององค์การอุตสาหกรรมป่าไม้

23 ผู้บริหารขององค์การอุตสาหกรรมป่าไม้

28 การเปลี่ยนแปลงที่สำคัญในรอบปี 2554

31 โครงการ CSR ที่สำคัญประจำปี 2554

31 ความรับผิดชอบต่อสังคม และสิ่งแวดล้อม

36 การรายงานผลการปฏิบัติงาน
ตามพระราชบัญญัติข้อมูลข่าวสาร
ทางราชการ ในรอบปี 2554 ของ อ.อ.ป.

40 แผนการศึกษาวิจัย
เพื่อเพิ่มคุณภาพชีวิตช้างไทย

46 ภาคสถิติที่สำคัญ

49 ข้อมูลทางการเงินโดยสรุป

77 ภาพกิจกรรมประจำปี 2554



องค์การอุตสาหกรรมป่าไม้

“เป็นองค์กรหลักในการพัฒนา
สวนป่าเศรษฐกิจอย่างยั่งยืน”

องค์การอุตสาหกรรมป่าไม้

กระทรวงทรัพยากรธรรมชาติและสิ่งแวดล้อม



องค์การอุตสาหกรรมป่าไม้ เรียกโดยย่อว่า อ.อ.ป. เป็นรัฐวิสาหกิจสาขาอนุรักษ์ทรัพยากรธรรมชาติ จัดตั้งขึ้นโดยพระราชกฤษฎีกา พ.ศ.2499 จากทุนที่รัฐบาลกำหนดให้เมื่อเริ่มกิจการในปี พ.ศ.2490 จำนวน 10 ล้านบาท ในทางปฏิบัติรัฐมีเงินสดให้เพียง 10,000.- บาท กับทรัพย์สินที่รวมถึงไม้สัก ของกองท่าไม้ในสังกัดกรมป่าไม้ที่ทำค้างอยู่ และบุคลากรอีกจำนวนหนึ่ง ทั้งนี้ ได้ดำเนินการเติบโตขึ้นมาเป็นลำดับ ณ วันที่ 31 ธันวาคม พ.ศ.2554 อ.อ.ป. มีมูลค่าทรัพย์สินรวม 4,234.62 ล้านบาท เมื่อเปรียบเทียบกับปี พ.ศ.2553 เพิ่มขึ้น 389.31 ล้านบาท คิดเป็นร้อยละ 10.12 ส่วนใหญ่เพิ่มขึ้นจากรายการเงินลงทุนการปลูกสร้างสวนป่า ปัจจุบัน อ.อ.ป. มีพื้นที่สวนป่าเศรษฐกิจรวม 1.15 ล้านไร่ และให้ผลผลิตเป็นรายได้หลักของ อ.อ.ป. ในปัจจุบัน นอกจากการดำเนินงานในเชิงธุรกิจ สร้างรายได้ให้กับรัฐแล้ว อ.อ.ป. ได้สนับสนุนและสนองนโยบายของรัฐด้านการอนุรักษ์ทรัพยากรธรรมชาติและสิ่งแวดล้อมและงานเชิงบริการสังคม โดยเฉพาะ เรื่องการฟื้นฟูพื้นที่ป่าเสื่อมโทรม/ป่าต้นน้ำลำธาร การส่งเสริมการปลูกป่าเศรษฐกิจ การอนุรักษ์และการบริหารช้างไทย การพัฒนาชุมชนท้องถิ่น และการสร้างงานสร้างอาชีพให้กับราษฎรในท้องถิ่น ฯลฯ



ในอดีตกาล ประเทศไทยเป็นแหล่งที่ได้ชื่อว่าไม้ป่าไม้อันอุดมสมบูรณ์ โดยเฉพาะในภาคเหนือเป็นแหล่งไม้สักอันมีค่าที่ดึงดูดให้คนเข้าไปตัดฟันออกมาใช้สอยและจำหน่าย ซึ่งแต่เดิมสัมปทานการทำไม้และการแปรรูปไม้ทั้งหมด ล้วนตกอยู่ในมือของชาวต่างชาติแทบทั้งสิ้น จนถึง ปี พ.ศ. 2476 กรมป่าไม้สมัยนั้นซึ่งอยู่ในสังกัดกระทรวงเศรษฐการ ได้จัดตั้งกองทำไม้ขึ้น เพื่อทำไม้สักออกจำหน่ายเป็นรัฐพาณิชย์โดยตรง และเพื่อให้พนักงานมีความรู้ ความชำนาญ จะได้สามารถตรวจตราควบคุมการทำไม้ของเอกชน ตลอดจนเพื่อควบคุมราคาไม้ในตลาดด้วย ต่อมารัฐบาลในขณะนั้นจึงมีมติให้จัดตั้ง **องค์การอุตสาหกรรมป่าไม้** หรือ อ.อ.ป. ขึ้นเมื่อวันที่ 1 มกราคม พ.ศ.2490 โดยให้ตั้งขึ้นเป็นหน่วยงานหนึ่งของกรมป่าไม้และเพื่อที่จะให้การดำเนินงานเป็นไปอย่างสะดวก รวดเร็ว และกว้างขวางยิ่งขึ้น ต่อมาได้รับการยกฐานะขึ้นเป็นรัฐวิสาหกิจสังกัดกระทรวงเกษตรและสหกรณ์ ตั้งแต่วันที่ 25 กรกฎาคม พ.ศ.2499 โดยพระราชกฤษฎีกาจัดตั้งองค์การอุตสาหกรรมป่าไม้ พ.ศ. 2499 แก้ไขเพิ่มเติม พ.ศ. 2517, พ.ศ. 2533, พ.ศ. 2542 ต่อมาได้มีพระราชกฤษฎีกาจัดตั้ง อ.อ.ป. (ฉบับที่ 5) เมื่อวันที่ 27 สิงหาคม พ.ศ. 2546 กำหนดให้โอนองค์การอุตสาหกรรมป่าไม้ไปเป็นรัฐวิสาหกิจสังกัดกระทรวงทรัพยากรธรรมชาติและสิ่งแวดล้อม โดยมีวัตถุประสงค์ในการจัดตั้ง มี 6 ประการ ดังนี้

- (1) อำนวยบริการแก่รัฐและประชาชนในการอุตสาหกรรมป่าไม้
- (2) ประกอบธุรกิจเกี่ยวกับอุตสาหกรรมการป่าไม้ เช่น เกี่ยวกับการทำไม้ และเก็บหาของป่า แปรรูปไม้ ทำไม้อัด อัดน้ำยาไม้ กลั่นไม้ และประดิษฐ์ หรือผลิตวัตถุ หรือสิ่งของจากไม้และของป่า และธุรกิจที่ต่อเนื่องคล้ายคลึงกัน รวมทั้งอุตสาหกรรมอื่นใดที่เกี่ยวข้องด้วยไม้หรือของป่า
- (3) ปลูกสร้างสวนป่าคุ้มครองรักษาป่าไม้และบุงบุงป่าไม้เพื่อประโยชน์แก่การป่าไม้ไม่ว่าจะเป็นการดำเนินการเองหรือเป็นการดำเนินการเพื่อช่วยเหลือรัฐ
- (4) วิจัย ค้นคว้า และทดลองเกี่ยวกับผลิตผลและผลิตภัณฑ์ในด้านอุตสาหกรรมไม้
- (5) ดำเนินกิจการเกี่ยวกับการเผยแพร่ความรู้การปลูกฝังทัศนคติและความสำนึกในการคุ้มครองดูแลรักษาบุงบุงและพัฒนาทรัพยากรป่าไม้ รวมทั้งการจัดหาที่พักผ่อนหย่อนใจหรือการให้บริการในกิจการที่เกี่ยวกับการทัศนศึกษาหรือกิจการอื่นใด เพื่อประโยชน์แก่การดำเนินการดังกล่าว
- (6) ดำเนินธุรกิจ หรือกิจการอื่นที่เกี่ยวข้องหรือประโยชน์แก่กิจการของ อ.อ.ป.





องค์การอุตสาหกรรมป่าไม้ Forest Industry Organization

องค์การอุตสาหกรรมป่าไม้ เป็นรัฐวิสาหกิจจัดอยู่ในสาขาทรัพยากรธรรมชาติ ได้กำหนดกิจกรรมในการดำเนินงานธุรกิจออกเป็นกลุ่ม ดังนี้

กลุ่มธุรกิจป่าไม้

- การผลิตไม้จากสวนป่า อ.อ.ป. นับเป็นผู้ประกอบการรายใหญ่ที่สุดของประเทศ โดยในปี 2554 อ.อ.ป. เป็นผู้ครอบครองพื้นที่สวนป่าเศรษฐกิจรายใหญ่ของประเทศ จำนวน 1,152,793.69 ไร่ ประกอบด้วยโครงการสวนป่า โครงการที่ 1 - 4 จำนวน 791,072.32 ไร่ และสวนป่า โครงการที่ 5 จำนวน 361,721.37 ไร่

พื้นที่สวนป่าเศรษฐกิจที่มีอยู่ของ อ.อ.ป. เมื่อลงทุนและพัฒนาต่อเนื่องอย่างสมบูรณ์จะสามารถให้ผลผลิตไม้ได้อย่างยั่งยืน และต่อเนื่อง ซึ่งก็ยังไม่เพียงพอต่อความต้องการของตลาด

อ.อ.ป. มีสวนป่าไม้สักประมาณ 600,000 ไร่ เป็นผู้ผลิตไม้ซุงสักสวนป่าเพื่อการใช้สอยภายในประเทศมากที่สุด แต่ยังไม่เพียงพอต่อความต้องการของตลาด และยังมีบทบาทการส่งออกไม้สักไปยังต่างประเทศ มีบทบาทในการรวบรวมข้อมูลการปลูกไม้สักในอนาคต รวมทั้งการเตรียมจัดตั้งตลาดกลางค้าไม้สวนป่าที่กรุงเทพฯ ปริมาณและตามภูมิภาคต่างๆ อีกด้วย

อ.อ.ป. มีสวนป่าไม้ยูคาลิปตัส ประมาณ 200,000 ไร่ และเป็นผู้ผลิตไม้โตเร็ว เช่น ไม้ยูคาลิปตัส ซึ่งอ.อ.ป. เป็นผู้ผลิตรายใหญ่ ยังไม่มีการแข่งขันในตลาดอย่างจริงจัง เนื่องจากปริมาณที่ผลิตได้ยังไม่เพียงพอต่อความต้องการของตลาด

อ.อ.ป. มีสวนป่าไม้ยางพาราประมาณ 85,000 ไร่ ผลิตน้ยางและไม้ท่อนยางพาราจำหน่ายทั่วไป

อ.อ.ป. มีไม้กระยาเลยชนิดอื่นๆ เช่น ไม้ประดู่ ยางนา กระจินเทพา พะยุง ฯลฯ พื้นที่รวม 210,000 ไร่

- การผลิตไม้จากป่าธรรมชาติ เป็นการดำเนินการตามนโยบายของรัฐเกี่ยวกับการนำไม้ออกจากเขตป่าที่มีการจับกุม (ไม้ของกลาง) หรือการทำไม้นอกโครงการในพื้นที่เปิดประโยชน์ของส่วนราชการ เช่น ก่อสร้างเขื่อน อ่างเก็บน้ำ การสร้างถนน รายได้จากป่าธรรมชาติมีความไม่แน่นอน มีแนวโน้มลดลงอย่างต่อเนื่อง และ อ.อ.ป. ไม่ได้มุ่งหวังที่จะมีรายได้จากป่าธรรมชาติแต่อย่างใด เป็นการสนองนโยบายรัฐ

กลุ่มธุรกิจอุตสาหกรรมไม้

อ.อ.ป. ดำเนินธุรกิจแปรรูปไม้ ผลิตภัณฑ์ไม้ ชิ้นส่วนบ้าน ครุภัณฑ์ บริการ อบ อัด ไส เพื่อให้เป็นไปตามวัตถุประสงค์ของการอำนวยความสะดวกแก่รัฐและประชาชนในอุตสาหกรรมไม้ โดยที่มีการจัดตั้งโรงเลื่อยโรงงานในกรุงเทพฯ และต่างจังหวัด ปัจจุบัน อ.อ.ป. ได้กำหนดเป้าหมายในการพัฒนาด้านอุตสาหกรรมไม้โดยย้ายฐานการผลิตไปยังส่วนภูมิภาค เพื่อลดผลกระทบต่อสิ่งแวดล้อมในเมืองเพื่อให้ใกล้เคียงแหล่งวัตถุดิบในสวนป่า และใกล้กับแหล่งแรงงาน รวมทั้งส่งเสริมอุตสาหกรรมไม้ในท้องถิ่น



กลุ่มธุรกิจบริการ

อ.อ.ป. มีการให้บริการด้านการท่องเที่ยวเชิงอนุรักษ์ ในสวนป่า การบริการปลูกป่าและเป็นที่ปรึกษาในการปลูกป่า การจัดการสวนป่า การรับรองการจัดการสวนป่าอย่างยั่งยืน รับรองถิ่นกำเนิดของไม้ การดำเนินธุรกิจเกี่ยวกับช้างเลี้ยงไทย และการบริการ ด้านตลาดธุรกิจบริการซื้อขายไม้แปรรูป ฯลฯ



กลุ่มธุรกิจเชิงบริการสังคม

ในฐานะ อ.อ.ป. เป็นองค์กรของรัฐที่ดำเนินธุรกิจเกี่ยวกับป่าไม้ จึงได้สนองตอบและเอื้อประโยชน์ให้กับสังคมส่วนรวมด้วยการสนับสนุนนโยบายของรัฐที่เกี่ยวข้องกับทรัพยากรธรรมชาติและสิ่งแวดล้อมในกิจการป่าไม้และโครงการต่าง ๆ ให้เป็นไปอย่างต่อเนื่อง ตลอดจนการเข้าไปมีส่วนร่วมในการพัฒนาสังคมเพื่อแก้ปัญหาความยากจน รวมถึงการอนุรักษ์ศิลปวัฒนธรรมในส่วนที่เกี่ยวข้อง โดยใช้ สวนป่า อ.อ.ป. เป็นศูนย์กลางในการดำเนินงานให้การสนับสนุนกิจกรรมที่ดำเนินการอย่างต่อเนื่อง เช่น การฟื้นฟูต้นน้ำลำธาร, พื้นที่เสื่อมโทรม การอนุรักษ์และบริหารช้างเลี้ยงไทย การส่งเสริมเกษตรปลูกป่าเศรษฐกิจ การจัดตั้งกองทุนสวนป่า การอบรมเยาวชนเพื่อการอนุรักษ์ โครงการเฉลิมพระเกียรติ สวนป่าได้ร่วมพระบารมี โครงการป่าสักกรีนน้ำ เป็นต้น



วิสัยทัศน์ (Vision)

“เป็นองค์กรหลักในการพัฒนาสวนป่าเศรษฐกิจอย่างยั่งยืน” อ.อ.ป. ได้มุ่งมั่นที่จะผลักดันให้มีการสร้างสวนป่าเศรษฐกิจอย่างจริงจัง สนับสนุนให้มีการใช้ไม้จากป่าปลูก สร้างฐานวัตถุดิบไม้ของประเทศอย่างยั่งยืน

พันธกิจ (F.I.O. Mission)

1. พัฒนาที่ดินสวนป่าเศรษฐกิจอย่างยั่งยืนใช้ประโยชน์พื้นที่ป่าเศรษฐกิจตามศักยภาพสวนป่า
2. ส่งเสริมการปลูกไม้เศรษฐกิจ พัฒนาระบบและสร้างกลไกการตลาดไม้เศรษฐกิจ อย่างเป็นธรรม
3. ส่งเสริมและพัฒนาธุรกิจอุตสาหกรรมไม้ เพื่อสร้างมูลค่าเพิ่ม และส่งเสริมชุมชนท้องถิ่นด้านอุตสาหกรรมไม้
4. วิจัยและพัฒนาเกี่ยวกับการปลูกและใช้ประโยชน์ไม้เศรษฐกิจ
5. ปรับโครงสร้างทางการเงินทั้งระบบ เพื่อสนับสนุนภารกิจองค์กร และพัฒนาสินทรัพย์ให้ก่อเกิดประโยชน์ตามศักยภาพสร้างกำไรพอเลี้ยงองค์กรไม่เป็นภาระต่อรัฐ
6. พัฒนาชุมชนท้องถิ่น โดยใช้สวนป่าเป็นฐาน
7. สงวนอนุรักษ์และบริหารช้างไทย พื้นฟูทรัพยากรธรรมชาติและสิ่งแวดล้อมในพื้นที่อนุรักษ์
8. พัฒนาธุรกิจบริการอย่างครบวงจรและแข่งขันได้ โดยพัฒนาธุรกิจท่องเที่ยว

เป้าประสงค์

- ดำเนินธุรกิจเชิงสังคมตามศักยภาพ โดยเน้นที่อนุรักษ์สิ่งแวดล้อมและบริการสังคม
- พัฒนาการจัดการพื้นที่สวนป่าเพื่อเป็นฐานในการพัฒนาธุรกิจ อ.อ.ป. บนพื้นฐานทรัพยากรไม้
- ส่งเสริมการปลูกไม้เศรษฐกิจภาคเอกชนและชุมชนท้องถิ่น

ประเด็นยุทธศาสตร์

1. พัฒนาสวนป่าให้เป็นสวนป่าเศรษฐกิจอย่างยั่งยืน
2. พัฒนาอุตสาหกรรมไม้อย่างต่อเนื่องและสร้างมูลค่าเพิ่ม
3. พัฒนาธุรกิจท่องเที่ยวและบริการที่มีประสิทธิภาพ
4. รักษาทรัพยากรธรรมชาติและสิ่งแวดล้อมและบริหารช้าง
5. พัฒนาระบบบริหารจัดการให้เกิดประสิทธิภาพ



องค์การอุตสาหกรรมป่าไม้

Forest Industry Organization

76 ถนนราชดำเนินนอก แขวงวัดโสมนัส เขตป้อมปราบศัตรูพ่าย กรุงเทพฯ 10100

โทรศัพท์ : 0-2282-3243 - 7 โทรสาร : 0-2282-4197

www.fio.co.th

สำนักอำนวยการ

โทรศัพท์ : 0-2282-3243-7 ext : 210-211

โทรสาร : 0-2282-4197

สำนักตรวจสอบภายใน

โทรศัพท์ : 0-2282-3243-7 ext : 500-501

โทรสาร : 0-2629-9891

สำนักทรัพยากรมนุษย์

โทรศัพท์ : 0-2282-4617 ext : 130-135

โทรสาร : 0-2282-4617

สำนักบัญชีและการเงิน

โทรศัพท์ : 0-2282-3243-7 ext : 110-111

โทรสาร : 0-2282-8837

สำนักกิจกรรมสัมพันธ์

โทรศัพท์ : 0-2282-3243-7 ext : 101-103

โทรสาร : 0-2281-3370

สำนักวิจัยพัฒนาและสารสนเทศ

โทรศัพท์ : 0-2282-3243-7 ext : 215-216

โทรสาร : 0-2280-7714

สำนักนโยบายแผนและงบประมาณ

โทรศัพท์ : 0-2282-3243-7 ext : 510-511

โทรสาร : 0-2629-8660

สำนักนวัตกรรมไม้เศรษฐกิจ

โทรศัพท์ : 0-2282-3243-7 ext : 300-301

โทรสาร : 0-2282-3873

สำนักธุรกิจและการตลาด

โทรศัพท์ : 0-2282-3243-7 ext : 305-310

โทรสาร : 0-2280-0472

สำนักกฎหมาย

โทรศัพท์ : 0-2282-3243-7 ext : 320-321

โทรสาร : 0-2282-3744

สำนักส่งเสริมและพัฒนาไม้เศรษฐกิจภาคกลาง

โทรศัพท์ : 0-2282-3243-7 ext : 230-231

โทรสาร : 0-2282-3872

สำนักอุตสาหกรรมไม้

146 ถ.ประชากรราษฎร์ 1 เขตบางซื่อ กรุงเทพฯ 10100

โทรศัพท์ : 0-2585-0339 , 0-2587-2016

โทรสาร : 0-2587-3826-7

สำนักส่งเสริมและพัฒนาไม้เศรษฐกิจภาคเหนือบน

26 ถ.ท่ามะโอ ต.เวียงเหนือ อ.เมือง จ.ลำปาง 52000

โทรศัพท์ : 0-5422-7623

โทรสาร : 0-5422-6163

สำนักส่งเสริมและพัฒนาไม้เศรษฐกิจภาคเหนือล่าง

80 ถ.พหลโยธิน ต.ไม้งาม อ.เมือง จ.ตาก 63000

โทรศัพท์ : 0-5551-7866

โทรสาร : 0-5551-7867

สำนักส่งเสริมและพัฒนาไม้เศรษฐกิจภาคตะวันออกเฉียงเหนือ

9 ถ.กสิกรทุ่งสร้าง อ.เมือง จ.ขอนแก่น 40000

โทรศัพท์ : 0-4323-6780

โทรสาร : 0-4324-3540

สำนักส่งเสริมและพัฒนาไม้เศรษฐกิจภาคใต้

145 หมู่ 2 ถ.ศรีวิชัย ต.มะขามเตี้ย อ.เมือง จ.สุราษฎร์ธานี 84000

โทรศัพท์ : 0-7728-1161

โทรสาร : 0-7728-1132

สถาบันคชบาลแห่งชาติ ในพระอุปถัมภ์สมเด็จพระเจ้าพี่นางเธอ

เจ้าฟ้ากัลยาณิวัฒนา กรมหลวงนราธิวาสราชนครินทร์

กม. 28-29 ถ.ลำปาง-เชียงใหม่ ต.เวียงตาล อ.ห้างฉัตร จ.ลำปาง 52190

โทรศัพท์ : 0-5424-7871

โทรสาร : 0-5424-7875

เจตจำนง

การปรับบทบาทและภารกิจขององค์การอุตสาหกรรมป่าไม้

เนื่องจากสถานการณ์ด้านทรัพยากรธรรมชาติและสิ่งแวดล้อมในปัจจุบัน นโยบายของรัฐบาลมีแนวโน้มไปในทิศทางเพื่อการอนุรักษ์มากขึ้น รัฐบาลต้องการผลักดันให้รัฐวิสาหกิจเป็นกลไกขับเคลื่อนยุทธศาสตร์ของประเทศ ในด้านเศรษฐกิจ สังคม และสิ่งแวดล้อม และในส่วนขององค์การอุตสาหกรรมป่าไม้ กระทรวงทรัพยากรธรรมชาติและสิ่งแวดล้อม ได้มอบนโยบายในการดำเนินงานด้านธุรกิจ ให้สามารถใช้ประโยชน์จากพื้นที่สวนป่าเศรษฐกิจอย่างเต็มศักยภาพ ขณะเดียวกัน พร้อมเพิ่มบทบาทด้านการอนุรักษ์ทรัพยากรธรรมชาติและสิ่งแวดล้อมมากขึ้น เพื่อเป็นการสานต่อนโยบายของ ทส. อ.อ.ป.จึงได้ปรับเพิ่มบทบาทหน้าที่ด้านการอนุรักษ์ให้เข้มข้นยิ่งขึ้น ด้วยการบริหารจัดการด้านทรัพยากรสวนป่าให้เกิดมูลค่าทางเศรษฐกิจ สังคม และสิ่งแวดล้อม ตลอดจนเป็นการพัฒนาองค์ความรู้ รวมถึงแหล่งเรียนรู้ของประชาชน ภายใต้วิสัยทัศน์ “เป็นองค์กรหลักในการพัฒนาสวนป่าเศรษฐกิจอย่างยั่งยืน”

สำหรับการปรับเพิ่มบทบาทในภารกิจขององค์การอุตสาหกรรมป่าไม้ในครั้งนี้ ได้ผ่านความเห็นชอบจากคณะกรรมการบริหารกิจการของ อ.อ.ป. และกระทรวงทรัพยากรธรรมชาติและสิ่งแวดล้อมเรียบร้อยแล้ว เพื่อผลักดันในการปรับบทบาทให้สัมฤทธิ์ผล อ.อ.ป. ได้ดำเนินการประกาศเจตจำนงปรับบทบาทและภารกิจ พร้อมให้ทุกหน่วยงานในสังกัด อ.อ.ป. ดำเนินงานตามแผนการปรับบทบาทและภารกิจด้วยความมุ่งมั่น เพื่อส่งเสริมและพัฒนากิจการสวนป่าเศรษฐกิจ โดยเน้นการอนุรักษ์สิ่งแวดล้อม เพื่อที่จะให้เกิดประโยชน์ด้านสังคม ส่งเสริมและพัฒนา ชุมชนท้องถิ่นทางด้านอุตสาหกรรมไม้และบริการ ส่งเสริมและพัฒนาการอนุรักษ์ช้างไทย พร้อมควบคู่กับการเผยแพร่ความรู้ภูมิปัญญาแก่ประชาชนและภาคเอกชน ด้วยไม่มุ่งหวังกำไรสูงสุด โดยจัดกระบวนการบริหารจัดการตามหลักวิชาการ อยู่ภายใต้กรอบระเบียบและกฎหมาย ...



นายชัยภัฏ สมบูรณ์ดำรงกุล
ผู้อำนวยการองค์การอุตสาหกรรมป่าไม้

รายงานการกำกับดูแลของคณะกรรมการตรวจสอบ ประจำปี 2554

คณะกรรมการตรวจสอบองค์การอุตสาหกรรมป่าไม้ ได้รับการพิจารณาแต่งตั้งจากคณะกรรมการขององค์การอุตสาหกรรมป่าไม้ เพื่อทำหน้าที่กำกับดูแล การบริหารงาน การดำเนินงาน การควบคุมภายในและการตรวจสอบภายในให้มีประสิทธิภาพ โปร่งใส โดยได้ปฏิบัติตามหลักเกณฑ์และคู่มือปฏิบัติงานสำหรับคณะกรรมการตรวจสอบในรัฐวิสาหกิจ สำนักงานคณะกรรมการนโยบายรัฐวิสาหกิจ กระทรวงการคลัง

ระหว่างปี 2554 คณะกรรมการตรวจสอบองค์การอุตสาหกรรมป่าไม้ ได้มีการแต่งตั้งจากคณะกรรมการขององค์การอุตสาหกรรมป่าไม้ จำนวน 3 ครั้ง ประกอบด้วย

ครั้งที่ 1 ระหว่างเดือนมกราคม - มีนาคม 2554 ประกอบด้วย

นายเฉลิมพร พิรุณสาร เป็นประธานกรรมการ

นายสมชาย คุวิจิตรสุวรรณ เป็นกรรมการ

ครั้งที่ 2 ระหว่างเดือนมิถุนายน - กันยายน 2554 ประกอบด้วย

นายเฉลิมพร พิรุณสาร เป็นประธานกรรมการ

นายธีรชัย อัตนวานิช เป็นกรรมการ

นายอภิชัย ชวเจริญพันธ์ เป็นกรรมการ

ครั้งที่ 3 เดือนธันวาคม 2554 ประกอบด้วย

นายพงษ์ภัทร์ สุวรรณศิริเขต เป็นประธานกรรมการ

นายธีรชัย อัตนวานิช เป็นกรรมการ

นายสาคร ศิริชัย เป็นกรรมการ

ในรอบปี 2554 คณะกรรมการตรวจสอบได้มีการประชุม รวม 6 ครั้ง โดยมีการประชุมร่วมกับฝ่ายบริหาร ผู้ตรวจสอบภายใน และได้เชิญผู้แทนจากสำนักงานการตรวจเงินแผ่นดินเข้าหารือตามวาระอันควรเพื่อมุ่งเน้นการสร้างกระบวนการกำกับดูแลกิจการที่ดี (Good Corporate Governance) และได้มีการรายงานผลการประชุมต่อคณะกรรมการขององค์การอุตสาหกรรมป่าไม้ทุกครั้ง และคณะกรรมการตรวจสอบได้ปฏิบัติหน้าที่ตามขอบเขตหน้าที่และความรับผิดชอบ สรุปสาระสำคัญดังนี้

1. สอบทานรายงานทางการเงินรวม และรายงานทางการเงินเฉพาะไตรมาส 1, 2 และ 3 ขององค์การอุตสาหกรรมป่าไม้และบริษัท ไม้อัดไทย จำกัด
2. สอบทานการบริหารความเสี่ยงและควบคุมภายใน ในช่วงไตรมาสที่ 1, 2 และ 3

3. มีการพบปะหารือกับเจ้าหน้าที่ผู้รับผิดชอบระดับสูงของสำนักงานการตรวจเงินแผ่นดิน เพื่อแลกเปลี่ยน
ข้อคิดเห็นและแนวทางการร่วมมือในการปฏิบัติงาน ให้มีความเข้าใจซึ่งกันและกันเพื่อความถูกต้อง และคล่องตัว
ยิ่งขึ้น ตลอดจนได้มีการแลกเปลี่ยนข้อคิดเห็นกับผู้บริหารระดับสูงเกี่ยวกับผลการดำเนินงานที่ผ่านมา แนวโน้ม
ในอนาคต การบริหารงานตามนโยบายโดยรับทราบปัญหา อุปสรรค และแนวทางการแก้ปัญหา

4. สอบทาน พิจารณานุมัติเกี่ยวกับการปฏิบัติงานตรวจสอบภายใน แผนการตรวจสอบประจำปี ผลการ
ตรวจสอบภายใน และให้ความเห็นเกี่ยวกับคุณสมบัติและความดีความชอบของผู้อำนวยการตรวจสอบภายใน โดย
ติดตามความคืบหน้าของการปฏิบัติงานตามแผนการตรวจสอบ ผลการติดตามการปรับปรุงตามข้อเสนอแนะเป็น
ประจำ โดยมุ่งเน้นวัตถุประสงค์และขอบเขตการตรวจสอบให้ครอบคลุมถึงความเสี่ยงที่สำคัญในแต่ละหน่วยงาน
และระดับกิจกรรม

คณะกรรมการตรวจสอบ ได้ปฏิบัติหน้าที่ด้วยความรอบคอบ มีความเป็นอิสระ แสดงความเห็นอย่างตรง
ไปตรงมา มีความโปร่งใส ตรวจสอบได้ ตามหลักการกำกับดูแลที่ดี คณะกรรมการตรวจสอบเชื่อมั่นว่าวงการเงิน
ขององค์กรและการเปิดเผยข้อมูลมีความครบถ้วนเชื่อถือได้ และสอดคล้องกับหลักการบัญชีที่รับรองทั่วไป การ
บริหารความเสี่ยงและระบบการควบคุมภายในมีประสิทธิภาพและเหมาะสมเพียงพอ การตรวจสอบภายในมีความ
เป็นอิสระ ครอบคลุมกระบวนการปฏิบัติงานที่มีความเสี่ยงสูง ตลอดจนมีการกำกับดูแลการปฏิบัติงานให้ถูกต้อง
ตามกฎหมายที่ได้เหมาะสม สอดคล้องกับสภาพแวดล้อมการดำเนินธุรกิจปัจจุบัน

พงษ์ภัทร์ สุวรรณศิริเขต

(นายพงษ์ภัทร์ สุวรรณศิริเขต)

ประธานกรรมการตรวจสอบ อ.อ.ป.



รายชื่อคณะกรรมการบริหารกิจการขององค์การอุตสาหกรรมป่าไม้

ปลัดกระทรวงทรัพยากรธรรมชาติและสิ่งแวดล้อม

ประธานกรรมการโดยตำแหน่ง

(นายโชติ ตราชู)

รองปลัดกระทรวงทรัพยากรธรรมชาติและสิ่งแวดล้อม

กรรมการโดยตำแหน่ง

(นางมิ่งขวัญ วิทยารังสฤษดิ์)

อธิบดีกรมป่าไม้

กรรมการโดยตำแหน่ง

(นายสุวิทย์ รัตนมณี)

อธิบดีกรมอุทยานแห่งชาติสัตว์ป่าและพันธุ์พืช

กรรมการโดยตำแหน่ง

(นายดำรงค์ พิเดช)

นายสาคร	ศิริชัย	กรรมการ	คณะรัฐมนตรีแต่งตั้ง
นายพงษ์ภัทร์	สุวรรณศิริเขต	กรรมการ	คณะรัฐมนตรีแต่งตั้ง
นายสุพจน์	สกลไชย	กรรมการ	คณะรัฐมนตรีแต่งตั้ง
นายเรวัต	วิศรุตเวช	กรรมการ	คณะรัฐมนตรีแต่งตั้ง
นายสุพันธุ์	มงคลสุธี	กรรมการ	คณะรัฐมนตรีแต่งตั้ง
นายวงศ์สกุล	กิตติพรหมวงศ์	กรรมการ	คณะรัฐมนตรีแต่งตั้ง
นายชวลิต	ชูขจร	กรรมการ	คณะรัฐมนตรีแต่งตั้ง (ผู้แทนกระทรวงเกษตรและสหกรณ์)
นายธีรชัย	อัทนวานิช	กรรมการ	คณะรัฐมนตรีแต่งตั้ง (ผู้แทนกระทรวงการคลัง)
นายชัยภัฏ	สมบูรณ์ดำรงกุล	กรรมการโดยตำแหน่ง	ผู้อำนวยการ องค์การอุตสาหกรรมป่าไม้

คณะกรรมการบริหารกิจการขององค์การอุตสาหกรรมป่าไม้



นายโชติ ตราชู

ปลัดกระทรวงทรัพยากรธรรมชาติและสิ่งแวดล้อม

ประธานกรรมการโดยตำแหน่ง

ดำรงตำแหน่ง :

24 สิงหาคม 2553

การศึกษา :

- ปริญญาตรี มหาวิทยาลัยขอนแก่น
- ปริญญาโท วิทยาศาสตร์มหาบัณฑิต
(การใช้ที่ดินและการจัดการทรัพยากรธรรมชาติอย่างยั่งยืน)
มหาวิทยาลัยเกษตรศาสตร์



นางมิ่งขวัญ วิชยารังสฤกษ์ดี

รองปลัดกระทรวงทรัพยากรธรรมชาติและสิ่งแวดล้อม

กรรมการโดยตำแหน่ง (ประธานมอบหมาย)

ดำรงตำแหน่ง :

8 กันยายน 2554

การศึกษา :

- ปริญญาตรี วท.บ. สาธารณสุขศาสตร์ มหาวิทยาลัยมหิดล
- ปริญญาโท วท.ม. ชีววิทยาสภาวะแวดล้อม มหาวิทยาลัยมหิดล



นายสุวิทย์ รัตนมณี

อธิบดีกรมป่าไม้

กรรมการโดยตำแหน่ง

ดำรงตำแหน่ง :

1 ตุลาคม 2553

การศึกษา :

- ปริญญาตรี วิทยาศาสตร์บัณฑิต (วนศาสตร์)
มหาวิทยาลัยเกษตรศาสตร์
- ปริญญาโท รัฐประศาสนศาสตรมหาบัณฑิต
สถาบันบัณฑิตพัฒนบริหารศาสตร์



นายดำรงค์ พิเดช

อธิบดีกรมอุทยานแห่งชาติ สัตว์ป่าและพันธุ์พืช
กรรมการโดยตำแหน่ง

ดำรงตำแหน่ง :

6 กันยายน 2554

การศึกษา :

- ปริญญาตรี มหาวิทยาลัยเกษตรศาสตร์
- ปริญญาโท สถาบันบัณฑิตพัฒนบริหารศาสตร์



นายพงษ์ภัทร์ สุวรรณศิริเขต

กรรมการ ค.ร.ม. แต่งตั้ง

ดำรงตำแหน่ง :

1 พฤศจิกายน 2554

การศึกษา :

- ปริญญาตรี สาขารัฐศาสตร์ มหาวิทยาลัยเชียงใหม่
- ปริญญาโท รัฐประศาสนศาสตร์
สถาบันบัณฑิตพัฒนบริหารศาสตร์
- ปริญญาโท MBA UNIVERSITY OF NEW HAVEN



นายสุพันธุ์ มงคลสุธี

กรรมการ ค.ร.ม. แต่งตั้ง

ดำรงตำแหน่ง :

1 พฤศจิกายน 2554

การศึกษา :

- ปริญญาตรี วิทยาการจัดการบัณฑิต มหาวิทยาลัยสุโขทัยธรรมาธิราช
- ปริญญาโท บริหารธุรกิจมหาบัณฑิต มหาวิทยาลัยซิติ์ สหรัฐอเมริกา
- ปริญญาโท รัฐศาสตรมหาบัณฑิต จุฬาลงกรณ์มหาวิทยาลัย
- ปรัชญาดุษฎีบัณฑิตกิตติมศักดิ์ สาขาวิชาเศรษฐศาสตร์ มหาวิทยาลัย
รามคำแหง



นายวงศ์สกุล กิตติพรหมวงศ์

กรรมการ ค.ร.ม. แต่งตั้ง

ดำรงตำแหน่ง :

23 พฤศจิกายน 2554

การศึกษา :

- ปริญญาตรี นิติศาสตรบัณฑิต มหาวิทยาลัยรามคำแหง
- เนติบัณฑิตไทย
- ปริญญาโท รัฐประศาสนศาสตรมหาบัณฑิต
สถาบันบัณฑิตพัฒนบริหารศาสตร์



นายเรวัต วิศรุตเวช

กรรมการ ค.ร.ม. แต่งตั้ง

ดำรงตำแหน่ง :

1 พฤศจิกายน 2554

การศึกษา :

- ปริญญาตรี วิทยาศาสตร์บัณฑิต มหาวิทยาลัยเชียงใหม่
- ปริญญาตรี แพทยศาสตรบัณฑิต มหาวิทยาลัยเชียงใหม่



นายสาคร ศิริชัย

กรรมการ ค.ร.ม. แต่งตั้ง

ดำรงตำแหน่ง :

1 พฤศจิกายน 2554

การศึกษา :

- ปริญญาตรีนิติศาสตรบัณฑิต มหาวิทยาลัยสุโขทัยธรรมาธิราช
- ปริญญาโท ศิลปศาสตรมหาบัณฑิต (สาขารัฐศาสตร์)



นายสุพจน์ สกลไชย

กรรมการ ค.ร.ม. แต่งตั้ง

ดำรงตำแหน่ง :

1 พฤศจิกายน 2554

การศึกษา :

- ปริญญาตรี นิติศาสตรบัณฑิต มหาวิทยาลัยสุโขทัยธรรมาธิราช



นายชวลิต ชูขจร

กรรมการ (ผู้แทนกระทรวงเกษตรและสหกรณ์) ค.ร.ม. แต่งตั้ง

ดำรงตำแหน่ง :

29 พฤศจิกายน 2554

การศึกษา :

- ปริญญาตรี นิติศาสตรบัณฑิต มหาวิทยาลัยรามคำแหง
- เนติบัณฑิตไทย
- ปริญญาโท นิติศาสตรมหาบัณฑิต มหาวิทยาลัยรามคำแหง



นายธีรชัย อัตนวานิช

ผู้อำนวยการสำนักบริหารการระดมทุนโครงการลงทุนภาครัฐ
กรรมการ (ผู้แทนกระทรวงการคลัง) ค.ร.ม. แต่งตั้ง

ดำรงตำแหน่ง :

3 พฤษภาคม 2554

การศึกษา :

- ปริญญาตรี บริหารธุรกิจ (การเงินการธนาคาร)
จุฬาลงกรณ์มหาวิทยาลัย
- ปริญญาโท บริหารธุรกิจ (การตลาด) จุฬาลงกรณ์มหาวิทยาลัย
และปริญญาโท Master of Business Administration (Finance)
สถาบัน University of Alabama at Birmingham สหรัฐอเมริกา



นายชัยภัฏ สมบูรณ์ดำรงกุล

ผู้อำนวยการองค์การอุตสาหกรรมป่าไม้
กรรมการและเลขานุการ

ดำรงตำแหน่ง :

22 ธันวาคม 2554

การศึกษา :

- ปริญญาตรีวิทยาศาสตร์บัณฑิต (วนศาสตร์)
มหาวิทยาลัยเกษตรศาสตร์

โครงสร้างการบริหารงานขององค์การอุตสาหกรรมป่าไม้

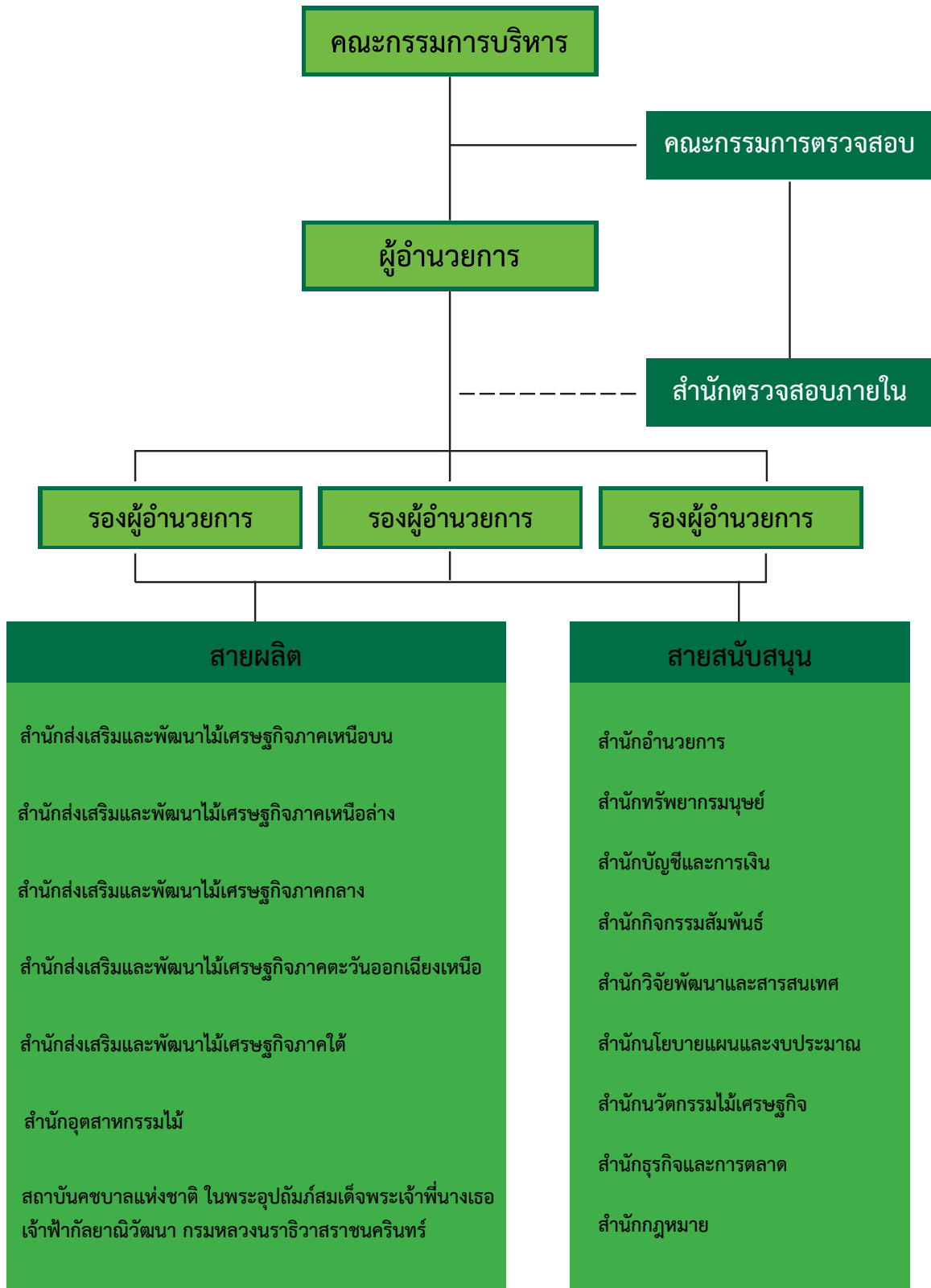

คณะผู้บริหารขององค์การอุตสาหกรรมป่าไม้

นายชัยภัฏ สมบูรณ์ดำรงกุล
ผู้อำนวยการองค์การอุตสาหกรรมป่าไม้

- นายบุญส่ง แสงวัฒนะรัตน์
ผู้อำนวยการ
สำนักตรวจสอบภายใน

นายชัยรัตน์ อร่ามศรี
รองผู้อำนวยการ
องค์การอุตสาหกรรมป่าไม้

- นายบรรเลง จันทรวาววม
ผู้อำนวยการ
สำนักวิจัยพัฒนาและสารสนเทศ
- นายกฤษฏา รอดรักษา
ผู้อำนวยการ
สำนักกฎหมาย
- นายชวลิต เนื่องดี
ผู้อำนวยการ
สำนักนวัตกรรมไม้เศรษฐกิจ
- นายพิทักษ์ รักอาชีพ
ผู้อำนวยการ
สำนักส่งเสริมและพัฒนาป่าเศรษฐกิจ
ภาคตะวันออกเฉียงเหนือ
- นายพิชัย รุจิโรจน์สุวรรณ
ผู้อำนวยการ
สำนักธุรกิจและการตลาด
- นายอนุกุล นาน่วม
ผู้อำนวยการ
สำนักอุตสาหกรรมไม้

นายพิพัฒน์ ชนินทุทรวงศ์
รองผู้อำนวยการ
องค์การอุตสาหกรรมป่าไม้

- นายเกษม ้วยวุฒิ
ผู้อำนวยการ
สำนักผู้อำนวยการ
- นางจิราภรณ์ สีมานนทปริญญา
ผู้อำนวยการ
สำนักบัญชีและการเงิน
- นางพรเพ็ญ วรวิลาวัลย์
ผู้อำนวยการ
สำนักทรัพยากรมนุษย์
- นายสำราญ พงษ์โคกกรวด
ผู้อำนวยการ
สำนักนโยบายแผนและงบประมาณ
- นายจุมพล ฝั้วผดุง
ผู้อำนวยการ
สำนักส่งเสริมและพัฒนาป่าเศรษฐกิจภาคกลาง
- นายนิมิต พรรณาภรณ์
ผู้อำนวยการ
สำนักส่งเสริมและพัฒนาป่าเศรษฐกิจใต้

นายวรวิทย์ โรจนไพฑูรย์
รองผู้อำนวยการ
องค์การอุตสาหกรรมป่าไม้

- นายธนนริศร์ กัลยรัตน์ศิริ
ผู้อำนวยการ
สำนักกิจกรรมสัมพันธ์
- นายอวยพร นิลกำแหง
ผู้อำนวยการ
สำนักส่งเสริมและพัฒนาป่าเศรษฐกิจ
ภาคเหนือบน
- นายภาสกร มีวาสนา
ผู้อำนวยการ
สำนักส่งเสริมและพัฒนาป่าเศรษฐกิจ
ภาคเหนือล่าง
- นายนิปกรณ์ สิงห์พุดทางกุล
ผู้อำนวยการ
สถาบันคชบาลแห่งชาติ ในพระอุปถัมภ์ฯ

หมายเหตุ : คำสั่งแต่งตั้งรองผู้อำนวยการองค์การอุตสาหกรรมป่าไม้ มีผลตั้งแต่วันที่ 13 มีนาคม 2555

คำสั่งกำหนดและแบ่งหน้าที่ของรองผู้อำนวยการองค์การอุตสาหกรรมป่าไม้ มีผลตั้งแต่วันที่ 3 เมษายน 2555

ขอบเขตและอำนาจหน้าที่ของคณะกรรมการบริหารกิจการองค์การ

คณะกรรมการ อ.อ.ป. มีอำนาจและหน้าที่วางนโยบายและควบคุมดูแลโดยทั่วไป ซึ่งกิจการของ อ.อ.ป. และมีอำนาจหน้าที่ดำเนินกิจการตามวัตถุประสงค์ มาตรา 6 วางข้อบังคับต่างๆ เกี่ยวกับการบริหารงาน กำหนดอัตราดอกเบี้ย ค่าภาระค่าบริการ และค่าดำเนินธุรกิจต่างๆ ตลอดจนอำนาจหน้าที่ตามมาตรา 7 แห่งพระราชกฤษฎีกาจัดตั้งองค์การอุตสาหกรรมป่าไม้

องค์ประกอบและวาระการดำรงตำแหน่งของคณะกรรมการ

โครงสร้างการบริหารงานองค์การอุตสาหกรรมป่าไม้ ประกอบด้วยปลัดกระทรวงทรัพยากรธรรมชาติและสิ่งแวดล้อม เป็นประธานกรรมการ หัวหน้ากลุ่มภารกิจในกระทรวงทรัพยากรธรรมชาติและสิ่งแวดล้อม ซึ่งปลัดกระทรวงมอบหมายอธิบดีกรมป่าไม้ อธิบดีกรมอุทยานแห่งชาติสัตว์ป่าและพันธุ์พืช และผู้อำนวยการ เป็นกรรมการโดยตำแหน่ง และกรรมการอื่นๆ ซึ่งคณะรัฐมนตรีแต่งตั้งอีกไม่เกินเก้าคน ในจำนวนนี้ให้มีผู้แทนกระทรวงการคลังและผู้แทนกระทรวงเกษตรและสหกรณ์เป็นกรรมการด้วย กระทรวงละหนึ่งคนอำนาจและหน้าที่กรรมการที่มีใช้กรรมการโดยตำแหน่งอยู่ในตำแหน่งคราวละ 3 ปี แต่อาจได้รับแต่งตั้งอีกได้ ในกรณีที่กรรมการซึ่งคณะรัฐมนตรีแต่งตั้งพ้นตำแหน่งก่อนครบวาระ หรือในกรณีที่คณะรัฐมนตรีแต่งตั้งกรรมการเพิ่มขึ้นระหว่างปี กรรมการซึ่งแต่งตั้งไว้แล้วยังมีวาระอยู่ในตำแหน่งให้ผู้ที่ได้รับแต่งตั้งให้ดำรงตำแหน่งแทนหรือให้เป็นกรรมการเพิ่มขึ้นอยู่ในตำแหน่งเท่ากับวาระที่เหลืออยู่ของกรรมการซึ่งได้แต่งตั้งไว้แล้ว

ค่าตอบแทนคณะกรรมการ

การกำหนดค่าตอบแทนของกรรมการรัฐวิสาหกิจ เช่น ค่าเบี้ยประชุม โบนัสกรรมการ โดยให้เป็นไปตามหลักเกณฑ์และแนวทางปฏิบัติที่กระทรวงการคลังกำหนด ดังนี้

- 1) ค่าเบี้ยประชุมกรรมการ อ.อ.ป. ไม่เกิน 8,000.- บาทต่อครั้ง
- 2) เบี้ยประชุมประธานกรรมการ ให้ได้รับสูงกว่ากรรมการร้อยละ 25
- 3) เบี้ยประชุมรองประธานกรรมการ ให้ได้รับสูงกว่ากรรมการร้อยละ 12.5
- 4) กรรมการที่ได้รับแต่งตั้งให้เป็นอนุกรรมการหรือคณะทำงานให้รับเบี้ยประชุมอัตราเหมาจ่ายเป็นรายเดือนเท่าเบี้ยกรรมการ

โบนัสคณะกรรมการของรัฐวิสาหกิจ

เดิมจ่ายโบนัสกรรมการเฉพาะรัฐวิสาหกิจที่มีกำไร โดยจ่ายโบนัสภายในวงเงินร้อยละ 3 ของกำไรสุทธิ เพื่อจัดสรรโบนัสแต่ไม่เกินคนละ 60,000.- บาท ต่อปี ปัจจุบันมีหลักเกณฑ์ให้จ่ายโบนัสตามระดับผลงาน ถ้ามีกำไรสุทธิสูงกว่า 100 ล้านบาท – 11,000 ล้านบาท ให้ได้รับโบนัสเพิ่มขึ้นอีกคนละ 5,000-60,000 บาทต่อปี ตามระดับของผลกำไร และถ้ามีกำไรสุทธิเพิ่มขึ้นอีกทุก 2,000 ล้านบาท ให้ได้รับโบนัสเพิ่มคนละ 10,000 บาท



ผู้บริหาร องค์การอุตสาหกรรมป่าไม้

นายชัยภัฏ สมบูรณ์ดำรงกุล

ตำแหน่ง : ผู้อำนวยการองค์การอุตสาหกรรมป่าไม้

คุณวุฒิ : วิทยาศาสตร์บัณฑิต (วนศาสตร์)



พนักงาน (ระดับ 2) งานสวนป่าหลังสวน ฝ่ายทำไม้ภาคตะวันตกและใต้	(2520 - 2522)
หัวหน้างานสวนป่าละอูน (ระดับ 4) ส่วนปลูกสร้างสวนป่า ฝ่ายทำไม้ภาคตะวันตกและใต้	(2522 - 2528)
พนักงานแผนงานและสถิติ (ระดับ 5) และ (ระดับ 6) ส่วนแผนงานและสถิติฝ่ายทำไม้ภาคตะวันตกและใต้	(2528 - 2539)
หัวหน้าส่วน (ระดับ 7) ส่วนนโยบายและแผน สำนักนโยบายแผนและงบประมาณ	(2539 - 2545)
หัวหน้าฝ่าย (ระดับ 8) ส่วนนโยบายและแผน สำนักนโยบายแผนและงบประมาณ	(2545 - 2545)
ผู้อำนวยการสำนัก (ระดับ 9) สำนักนโยบายแผนและงบประมาณ	(2545 - 2551)
รองผู้อำนวยการองค์การอุตสาหกรรมป่าไม้	(2551 - 2554)
ผู้อำนวยการองค์การอุตสาหกรรมป่าไม้	19 ธ.ค. 2554 - ปัจจุบัน

นายชัยรัตน์ อร่ามศรี

ตำแหน่ง : รองผู้อำนวยการองค์การอุตสาหกรรมป่าไม้

คุณวุฒิ : วิทยาศาสตร์บัณฑิต (วนศาสตร์)

วิทยาศาสตรมหาบัณฑิต (ชีววิทยาป่าไม้)



พนักงาน (ระดับ 2) งานสวนป่าแม่ลี่ ฝ่ายทำไม้ภาคเหนือ	(2520 - 2521)
ผู้ช่วยหัวหน้างานสวนป่า (ระดับ 3) งานสวนป่าแม่ลี่ ฝ่ายทำไม้ภาคเหนือ	(2521 - 2531)
หัวหน้างานสวนป่า (ระดับ 4) ส่วนทำไม้ศรีราชา ฝ่ายทำไม้ภาคตะวันออกและตะวันออกเฉียงเหนือ	(2531 - 2533)
หัวหน้างานสวนป่า (ระดับ 6) ส่วนทำไม้ศรีราชา ฝ่ายทำไม้ภาคตะวันออกและตะวันออกเฉียงเหนือ	(2533 - 2542)
หัวหน้าส่วน (ระดับ 7) ส่วนศึกษาและวิจัยการผลิตด้านสวนป่า และทำไม้ ฝ่ายวิชาการ	(2542 - 2545)
หัวหน้าฝ่าย (ระดับ 8) ฝ่ายพัฒนาป่าเศรษฐกิจและชุมชน และ รักษาการในตำแหน่งผู้อำนวยการสำนักงานฟื้นฟูป่าเศรษฐกิจและชุมชน	(2545 - 2548)
หัวหน้าฝ่าย (ระดับ 8) รักษาการในตำแหน่ง ผู้อำนวยการสำนักธุรกิจและการตลาด	(60 วัน)
ผู้อำนวยการสำนัก (ระดับ 9) สำนักวิจัยพัฒนาและสารสนเทศ	(2548 - 5 ส.ค. 2551)
ผู้อำนวยการสำนัก (ระดับ 9) และ รักษาการในตำแหน่งผู้อำนวยการสำนักกิจกรรมสัมพันธ์	(6 ส.ค. 2551 - 2552)
ผู้อำนวยการสำนัก (ระดับ 9) สำนักส่งเสริมและพัฒนาไม้เศรษฐกิจภาคกลาง	(2552 - 2553)
ผู้อำนวยการสำนัก (ระดับ 9) สำนักธุรกิจและการตลาด	(2553 - 13 มี.ค. 2555)
รองผู้อำนวยการ (ระดับ 10) องค์การอุตสาหกรรมป่าไม้	15 มี.ค. 2555 - ปัจจุบัน

นายพิพัฒน์ ชนินത്യทรวงศ์

ตำแหน่ง : รองผู้อำนวยการองค์การอุตสาหกรรมป่าไม้

คุณวุฒิ : วิทยาศาสตร์บัณฑิต (วนศาสตร์)

วิทยาศาสตรมหาบัณฑิต (วนศาสตร์)



พนักงาน (ระดับ 2) งานสวนป่าสลุย-ท่าแซะ ฝ่ายทำไม้ภาคตะวันตกและภาคใต้	(2522 - 2526)
หัวหน้างานสวนป่าพระแสง (ระดับ 3) ส่วนทำไม้สุราษฎร์ธานี ฝ่ายทำไม้ภาคตะวันตกและภาคใต้	(2526 - 2531)
หัวหน้างานสวนป่า (ระดับ 4) ส่วนทำไม้สุราษฎร์ธานี ฝ่ายทำไม้ภาคตะวันตกและภาคใต้	(2531 - 2534)
หัวหน้างานสวนป่า (ระดับ 5) ส่วนทำไม้สุราษฎร์ธานี ฝ่ายทำไม้ภาคใต้	(2534 - 2536)
หัวหน้างานสวนป่า (ระดับ 6) อุตสาหกรรมป่าไม้เขตสุราษฎร์ธานี ฝ่ายทำไม้ภาคตะวันตกและภาคใต้	(2536 - 2539)
หัวหน้าส่วน (ระดับ 7) ส่วนสวัสดิการและแรงงานสัมพันธ์	(2539 - 2541)
หัวหน้าส่วน (ระดับ 7) ส่วนโครงการพัฒนาการท่องเที่ยว	(2541 - 2543)
หัวหน้าส่วน (ระดับ 7) กลุ่มพัฒนาการท่องเที่ยว สำนักงานบริหารโครงการเงินกู้	(2543 - 2545)
หัวหน้าฝ่ายธุรกิจการท่องเที่ยว (ระดับ 8) สำนักงานศึกษาและพัฒนาการท่องเที่ยว	(1 มี.ย. 2545 - 24 ก.ย. 2545)
ผู้อำนวยการสำนัก (ระดับ 9) สำนักงานศึกษาและพัฒนาการท่องเที่ยว	(2545 - 2548)
ผู้อำนวยการสำนัก (ระดับ 9) สำนักงานทรัพยากรมนุษย์	(2548 - 2549)
ผู้อำนวยการสำนัก (ระดับ 9) สำนักอำนวยการ	(2549 - 2552)
ผู้อำนวยการสำนัก (ระดับ 9) ผู้อำนวยการสำนักส่งเสริมและพัฒนาไม้เศรษฐกิจภาคใต้	(2552 - 13 มี.ค. 2555)
รองผู้อำนวยการ (ระดับ 10) องค์การอุตสาหกรรมป่าไม้	15 มี.ค. 2555 - ปัจจุบัน

นายวรวิทย์ โรจนไพฑูรย์

ตำแหน่ง : รองผู้อำนวยการองค์การอุตสาหกรรมป่าไม้

คุณวุฒิ : วิทยาศาสตร์บัณฑิต (วนศาสตร์)



พนักงานประจำหมวดทำไม้ตาก แผนกทำไม้สาขาตาก	(2519 - 2525)
พนักงาน (ระดับ 4) และรักษาการในตำแหน่งหัวหน้างาน งานทำไม้่นาน ฝ่ายทำไม้ภาคเหนือ หัวหน้างานทำไม้่นาน (ระดับ 4) ฝ่ายทำไม้ภาคเหนือ	(2525 - 2526) (2526 - 2531)
หัวหน้างานทำไม้ (ระดับ 5) ส่วนทำไม้แพร่ ฝ่ายทำไม้ภาคเหนือ	(2531 - 2534)
หัวหน้างานทำไม้ (ระดับ 6) ส่วนทำไม้แพร่ หัวหน้างานทำไม้ (ระดับ 6) อุตสาหกรรมป่าไม้เขตลำปาง หัวหน้างานทำไม้ (ระดับ 6) อุตสาหกรรมป่าไม้เขตพิษณุโลก ฝ่ายอุตสาหกรรมป่าไม้ภาคเหนือ	(2534 - 2536) (2536 - 2538) (2538 - 2538)
หัวหน้างานจัดการผลผลิตอุตสาหกรรม (ระดับ 6) อุตสาหกรรมป่าไม้เขตพิษณุโลก และรักษาการหัวหน้างานแผนการตลาดและสถิติ	(2539 - 2543)
หัวหน้าส่วนบริการผลผลิต (ระดับ 7) ฝ่ายอุตสาหกรรมป่าไม้ภาคเหนือ	(2543 - 2545)
หัวหน้าฝ่ายจัดการผลผลิต (ระดับ 8) สำนักงานอนุรักษ์และพัฒนาสวนป่าภาคเหนือ	(2545 - 2546)
ผู้อำนวยการสำนัก (ระดับ 9) สำนักงานอนุรักษ์และพัฒนาสวนป่าภาคเหนือ	(2546 - 2548)
ผู้อำนวยการสำนัก (ระดับ 9) สถาบันคชบาลแห่งชาติ ในพระอุปถัมภ์สมเด็จพระเจ้าพี่นางเธอ เจ้าฟ้ากัลยาณิวัฒนา กรมหลวงนราธิวาส ราชนครินทร์	(2548 - 13 มี.ค. 2555)
รองผู้อำนวยการ (ระดับ 10) องค์การอุตสาหกรรมป่าไม้	15 มี.ค. 2555 - ปัจจุบัน



การเปลี่ยนแปลงที่สำคัญในรอบปี 2554

ในรอบปี 2554 องค์การอุตสาหกรรมป่าไม้ได้มีการเปลี่ยนแปลงที่สำคัญ ดังนี้

1. ปรับบทบาทและภารกิจขององค์การอุตสาหกรรมป่าไม้

จากสถานการณ์ด้านการอนุรักษ์ทรัพยากรธรรมชาติและสิ่งแวดล้อม กระแสสังคมและชุมชนท้องถิ่นโดยรอบสวนป่า ประเด็นนโยบายของรัฐบาลโดยกระทรวงการคลังในฐานะผู้ถือหุ้น นโยบายของกระทรวงทรัพยากรธรรมชาติและสิ่งแวดล้อม ในฐานะกระทรวงต้นสังกัด และเพื่อให้สอดคล้องกับวัตถุประสงค์ตามพระราชกฤษฎีกาการจัดตั้ง อ.อ.ป. และเป็นไปตามนโยบายของคณะกรรมการบริหารกิจการของ อ.อ.ป. ในฐานะผู้บริหาร อ.อ.ป. ได้ทบทวนแผนยุทธศาสตร์ของ อ.อ.ป. พ.ศ.2552 - 2556 และได้ปรับบทบาทการดำเนินการ เช่น อนุรักษ์มากขึ้นควบคู่กับเชิงพาณิชย์ที่ไม่มุ่งหวังกำไรสูงสุด โดยได้ประกาศเจตจำนงการปรับบทบาทและภารกิจ มีพันธกิจใหม่ 8 ประการ ดังนี้

1. พัฒนาที่ดินสวนป่าเศรษฐกิจอย่างยั่งยืน ใช้ประโยชน์พื้นที่ป่าเศรษฐกิจ ตามศักยภาพสวนป่า พื้นที่ประมาณ 0.82 ล้านไร่
2. ส่งเสริมการปลูกไม้เศรษฐกิจ พัฒนาระบบและสร้างกลไกการตลาดไม้เศรษฐกิจอย่างเป็นธรรม
3. ส่งเสริมและพัฒนาธุรกิจอุตสาหกรรมไม้ เพื่อสร้างมูลค่าเพิ่ม และส่งเสริมชุมชนท้องถิ่นด้านอุตสาหกรรมไม้
4. วิจัยและพัฒนาเกี่ยวกับการปลูกและใช้ประโยชน์ไม้เศรษฐกิจ
5. ปรับโครงสร้างทางการเงินทั้งระบบ เพื่อสนับสนุนภารกิจองค์กร และพัฒนาสินทรัพย์ให้เกิดประโยชน์ตามศักยภาพ สร้างกำไรพอเลี้ยงองค์กร ไม่เป็นภาระต่อรัฐ
6. พัฒนาชุมชนท้องถิ่น โดยใช้สวนป่าเป็นฐาน
7. สงวน อนุรักษ์ และบริหารช้างไทย และฟื้นฟูทรัพยากรธรรมชาติและสิ่งแวดล้อมในพื้นที่อนุรักษ์ 0.33 ล้านไร่
8. พัฒนาธุรกิจบริการอย่างครบวงจรและแข่งขันได้ โดยพัฒนาธุรกิจท่องเที่ยวในพื้นที่ 0.013 ล้านไร่

ทั้งนี้ อ.อ.ป. ได้ปรับพื้นที่สวนป่าเศรษฐกิจให้เป็นพื้นที่อนุรักษ์มากขึ้น โดยมีสัดส่วนสวนป่าเศรษฐกิจ 72% พื้นที่อนุรักษ์ 28% (จากเดิมพื้นที่ป่าอนุรักษ์มีเพียง 10 %)

2. บริหารจัดการพื้นที่ป่าอนุรักษ์ในสวนป่า

กระทรวงทรัพยากรธรรมชาติและสิ่งแวดล้อม ได้กำหนดนโยบายให้ อ.อ.ป. ดำเนินงานในลักษณะที่มุ่งเน้นสู่เป้าหมายการพัฒนาที่ยั่งยืน โดยให้มีการใช้ประโยชน์พื้นที่อย่างเต็มศักยภาพ ควบคู่ไปกับการอนุรักษ์ทรัพยากรธรรมชาติและสิ่งแวดล้อม ให้เพิ่มขีดความสามารถในการแข่งขัน หรือปรับกระบวนการภายในองค์กร ทั้งนี้ ให้จำแนกลักษณะการใช้ประโยชน์พื้นที่สวนป่าของ อ.อ.ป. ออกเป็น 3 ประเภท คือ

- 1) พื้นที่สวนป่าเพื่อการอนุรักษ์
- 2) พื้นที่สวนป่าเพื่อการท่องเที่ยวเชิงอนุรักษ์
- 3) พื้นที่สวนป่าเศรษฐกิจ



องค์การอุตสาหกรรมป่าไม้ ได้จัดทำแผนบริหารจัดการพื้นที่อนุรักษ์ในสวนป่า โดยมีวัตถุประสงค์ ดังนี้

1. เพื่อบริหารจัดการพื้นที่อนุรักษ์ในสวนป่า อ.อ.ป. ให้มีความสมบูรณ์อันจะส่งผลให้ทรัพยากรธรรมชาติในสวนป่ามีคุณภาพที่ดีขึ้นมีความเหมาะสมที่ประชาชนสามารถเข้าไปใช้ประโยชน์
2. เพื่อจัดการการใช้ประโยชน์พื้นที่ป่าอนุรักษ์ให้ถูกต้องเหมาะสม ไม่มีผลกระทบต่อสิ่งแวดล้อมนั้นๆ มีการกำหนดมาตรการการป้องกันความเสียหายที่อาจเกิดขึ้น และมีการแก้ไขปัญหาที่เกิดขึ้นอย่างทันท่วงที
3. เพื่อเพิ่มศักยภาพบุคลากรทั้งในส่วนของ อ.อ.ป. และในชุมชนท้องถิ่น เช่น นักเรียน นักศึกษา ให้มีความรู้ ความเข้าใจ ในการอนุรักษ์ทรัพยากรธรรมชาติและสิ่งแวดล้อมประเภทต่าง ๆ และสามารถนำไปประยุกต์ใช้ในพื้นที่ป่าอนุรักษ์ของชุมชนท้องถิ่นได้
4. เพื่อพัฒนาการอนุรักษ์ทรัพยากรธรรมชาติและสิ่งแวดล้อม ตลอดจนความหลากหลายทางชีวภาพให้สอดคล้องกับสภาพการดำเนินงานของสวนป่า และการดำเนินชีวิตของประชาชนในชุมชนท้องถิ่น
5. เพื่อส่งเสริมกิจกรรมการอนุรักษ์ทรัพยากรธรรมชาติและสิ่งแวดล้อมในพื้นที่ป่าไม้ ให้ประชาชนในชุมชนท้องถิ่น นักเรียน นักศึกษานำแนวคิดวิธีการจัดการป่าไม้และการอนุรักษ์ไปดำเนินการในท้องถิ่นที่ตนเองอาศัยอยู่ รวมทั้งการเผยแพร่กิจกรรมการอนุรักษ์ของ อ.อ.ป. ให้สังคมรับรู้

ทั้งนี้ ในปี 2554 ได้จัดทำแผนบริหารจัดการพื้นที่อนุรักษ์ในสวนป่าให้คณะกรรมการบริหารกิจการ อ.อ.ป. เห็นชอบ กำหนดเป้าหมายพื้นที่ 300,000 ไร่ ดำเนินการโดยขบวนการมีส่วนร่วมดำเนินการ ปี 2556 - 2557

3. การใช้ทรัพยากรและความร่วมมือระหว่างกันของรัฐวิสาหกิจ

คณะรัฐมนตรี เห็นชอบ หลักการการใช้ประโยชน์จากทรัพย์สินของรัฐวิสาหกิจ เพื่อสร้างมูลค่าเพิ่มและรายได้ให้กับองค์กร รวมทั้งพิจารณาการใช้ทรัพย์สินที่มีอยู่ร่วมกัน เพื่อให้การใช้ทรัพยากรของประเทศเกิดประโยชน์สูงสุด และลดการลงทุนที่ซ้ำซ้อน อ.อ.ป.ได้สนองนโยบาย โดยในปี 2554 ได้มีการจัดทำแผนการใช้ทรัพยากรร่วมกันกับรัฐวิสาหกิจในสังกัดกระทรวงทรัพยากรธรรมชาติและสิ่งแวดล้อม ดังนี้

องค์การสวนพฤกษศาสตร์ กับ องค์การอุตสาหกรรมป่าไม้

จัดทำโครงการอนุรักษ์และใช้ประโยชน์กล้วยไม้พื้นเมือง โดยการมีส่วนร่วมของชุมชน กำหนดแผนการดำเนินงานในระยะเวลา 5 ปี โดยเริ่มในปี 2555 – 2559 มีสาระสำคัญของแผนการดำเนินงาน ดังนี้

วัตถุประสงค์

1. เพื่อฟื้นฟูประชากรกล้วยไม้พื้นเมืองในพื้นที่ป่าอนุรักษ์ เพื่อการอนุรักษ์กล้วยไม้ป่าหายากของประเทศไว้ให้คงอยู่
2. เพื่อสร้างการมีส่วนร่วมของประชากรในชุมชนในการดูแลและอนุรักษ์ทรัพยากรธรรมชาติ

เป้าหมาย

1. มีการจัดทำบัญชีรายชื่อกล้วยไม้พื้นเมืองในพื้นที่นาร่องได้แล้วเสร็จภายในปี 2555
2. จำนวนสายพันธุ์กล้วยไม้ที่ได้รับการอนุรักษ์ไม่ต่ำกว่าร้อยละ 60 จากบัญชีกล้วยไม้พื้นเมืองที่สำรวจได้ในพื้นที่
3. จำนวนสายพันธุ์กล้วยไม้หายากในท้องถิ่นได้รับการขยายพันธุ์ เพื่อฟื้นฟูประชากรไม่ต่ำกว่า 10 ชนิด
4. จำนวนสายพันธุ์กล้วยไม้พื้นเมืองได้รับการขยายพันธุ์ เพื่อส่งเสริมให้มีการใช้ประโยชน์ทางเศรษฐกิจอย่างยั่งยืน ไม่ต่ำกว่า 5 ชนิด
5. อัตราส่วนการเจริญเติบโตและการคงอยู่ของกล้วยไม้จากการปล่อยคืนสู่ธรรมชาติ ในปีที่ 4 ของโครงการ มีอัตราคงอยู่ไม่ต่ำกว่าร้อยละ 60

องค์การสวนสัตว์กับองค์การอุตสาหกรรมป่าไม้

จัดทำโครงการวิจัยเพื่อพัฒนาคุณภาพชีวิตช้างไทย การพัฒนาบุคลากร และ แผนการดูแลสุขภาพและการจัดการระบบสืบพันธุ์ช้าง เพื่อเป็นโครงการที่จะใช้ทรัพยากรร่วมกันกำหนดแผนการดำเนินงานในระยะเวลา 3 ปี โดยเริ่มในปี 2555 – 2557 มีสาระสำคัญของแผนการดำเนินงาน ดังนี้

วัตถุประสงค์

1. วางแนวทางการรักษาวัณโรคในช้างเลี้ยง เฝ้าระวังโรคในช้างเพื่อลดความเสี่ยงจากการติดต่อจากช้างมาสู่คน และ ควบคุมป้องกันโรคติดต่อในช้าง
2. จัดทำฐานข้อมูลพันธุกรรมช้างเลี้ยง
3. เพื่อพัฒนาบุคลากรที่เกี่ยวกับการดูแลรักษาช้างทั้ง 2 องค์การ
4. ช้างและควาญช้างได้รับการดูแลสุขภาพที่ดี และมีอาชีพที่แน่นอนไม่ต้องเร่ร่อน

เป้าหมาย

1. เก็บตัวอย่างเพื่อคัดกรองโรค จากช้าง จำนวน 800 เชือก
2. เก็บตัวอย่างพันธุกรรมช้าง จำนวน 300 เชือกต่อปี
3. มีการแลกเปลี่ยนความรู้และฝึกอบรมควาญช้าง/ผู้ดูแลช้าง จำนวน 2 ครั้ง ต่อปี
4. ดูแลและบริหารรักษาช้าง จำนวน 300 เชือกต่อปี

4.การดำเนินการของบริษัท ไม้อัดไทย จำกัด (มอท.)

บริษัท ไม้อัดไทย จำกัด จัดตั้งขึ้นเมื่อวันที่ 4 พฤศจิกายน 2495 โดยองค์การอุตสาหกรรมป่าไม้ ด้วยทุนเรือนหุ้นที่ออกและชำระแล้ว จำนวน 80 ล้านบาท เพื่อปฏิบัติการใช้ทรัพยากรป่าไม้อย่างมีคุณค่า เป็นผู้ผลิตและจำหน่ายผลิตภัณฑ์ไม้แปรรูปรายใหญ่ ได้แก่ แผ่นไม้อัด (Plywood) แผ่นไม้อัดแข็ง (Hardboard) บานประตูแผ่นไม้ประกอบ (Wood-Based Panel Doors) มีบทบาทสร้างคุณประโยชน์นานัปการให้กับภาครัฐ สังคม มอท. เจริญเติบโตอย่างต่อเนื่อง มีสินทรัพย์จำนวนมาก โดย ณ เดือนธันวาคม 2554 มีสินทรัพย์รวม 1,688.71 ล้านบาท จวบจนกระทั่งปี 2538 บริษัทฯ ได้รับผลกระทบจากวิกฤติการเงิน โดยส่วนหนึ่งเกิดจากปัญหาการขาดสภาพคล่องที่เกิดจากการลงทุนในโครงการผลิตแผ่นใยไม้อัดความหนาแน่นปานกลาง (Medium Density Fiber Board หรือ MDF) ซึ่งมูลค่าเงินลงทุนและมีค่าใช้จ่ายการดำเนินการสูง จึงทำให้บริษัทฯ มีผลประกอบการขาดทุนต่อเนื่อง มีภาระหนี้สูง ไม่สามารถชำระหนี้ได้ อ.อ.ป. ในฐานะผู้ถือหุ้นได้ชำระหนี้บางส่วนแทน อีกทั้งบริษัทฯ ได้หาแนวทางแก้ไขปัญหาเพื่อให้ สามารถดำเนินกิจการต่อไปได้ โดยได้ว่าจ้างที่ปรึกษาทางการเงิน บริษัทเคทีพีแอดไวส์เซอร์รี่ (เคทีพีเอ) จำกัด วิเคราะห์สภาพปัญหาเพื่อเสนอแนวทางแก้ไข โดยได้นำเสนอคณะกรรมการกำกับนโยบายรัฐวิสาหกิจ (กนร.) และ ค.ร.ม. ให้ความเห็นชอบซึ่ง ค.ร.ม.ได้มีมติให้ดำเนินการตามแนวทางที่ เคทีพีเอ เสนอ และ มอท. ได้ดำเนินการตามแนวทางแก้ไขดังกล่าว อ.อ.ป. กระทรวงทรัพยากรธรรมชาติและสิ่งแวดล้อม และ สำนักงานคณะกรรมการนโยบายรัฐวิสาหกิจ (สคร.) ได้ติดตามผลการดำเนินการ การแก้ไขปัญหามาโดยตลอด และโดยที่กิจการของ มอท. มีลักษณะที่เป็นการแข่งขันกับภาคเอกชน เป็นการขัดรัฐธรรมนูญ พ.ศ. 2550 มาตรา 84(1) ประกอบกับลักษณะงานของ มอท. สามารถยุบรวมให้ อ.อ.ป. ดำเนินการแทนได้ ซึ่ง อ.อ.ป. สามารถดูแลกิจการและลดค่าใช้จ่ายได้ ผู้บริหารของ มอท. และคณะกรรมการบริหารกิจการของ อ.อ.ป. เห็นควรยุบเลิกกิจการของ มอท. รวมทั้งกระทรวงทรัพยากรธรรมชาติและสิ่งแวดล้อม ก็เห็นชอบกับแนวทางดังกล่าว และในวันที่ 28 กุมภาพันธ์ 2555 คณะรัฐมนตรี ได้มีมติให้ยุติการดำเนินกิจการ และให้โอนพื้นที่สวนป่าของบริษัทไม้อัดไทย จำกัดจำนวน 32,728.55 ไร่ ให้องค์การอุตสาหกรรมป่าไม้ดูแลและใช้ประโยชน์อย่างต่อเนื่อง ประกอบด้วยสวนป่าลาดกระทิง จังหวัดฉะเชิงเทรา มีพื้นที่ 20,422.04 ไร่ และสวนป่าห้วยระบำ จังหวัดอุทัยธานี จำนวนพื้นที่ 12,306.51 ไร่

ทั้งนี้ มอท. ได้จัดทำโครงการร่วมใจจากองค์กร เพื่อให้พนักงาน มอท. เดือดร้อนน้อยที่สุด รวมทั้งได้รับโอนพนักงานบางส่วนมาอยู่กับ อ.อ.ป. ด้วย



ความรับผิดชอบต่อสังคม ชุมชน และสิ่งแวดล้อม (Corporate Social Responsibility : CSR) ขององค์การอุตสาหกรรมป่าไม้ ประจำปี 2554

ภารกิจดำเนินงานของ อ.อ.ป. มีความผูกพันต่อวิถีชีวิตของคนไทยอยู่ตลอดเวลา อ.อ.ป. จึงตระหนักเสมอว่า นอกเหนือจากการปฏิบัติหน้าที่หลักในการปลูกป่า โดย อ.อ.ป. ยังให้ความสำคัญอย่างยิ่งกับความรับผิดชอบต่อสังคม ชุมชน และสิ่งแวดล้อม อ.อ.ป. มุ่งมั่นที่จะจรรโลงสังคมไทยให้มีความผาสุก ชุมชนมีวิถีชีวิตที่พึ่งพาตนเองได้อย่างยั่งยืน สิ่งแวดล้อมโดยรวมได้รับการพัฒนาให้ดีขึ้นจากโครงการเพื่อสังคมและสิ่งแวดล้อมต่าง ๆ มีการแต่งตั้งคณะกรรมการกำกับงานด้าน CG และด้าน CSR ของ อ.อ.ป. โดยมีอำนาจหน้าที่ ดังนี้

1. กำหนดนโยบายและแนวทางปฏิบัติในการกำกับงานด้าน CG และด้าน CSR ของ อ.อ.ป.
2. จัดให้มีคู่มือการกำกับงานด้าน CG และด้าน CSR ของ อ.อ.ป. และปรับปรุงสาระสำคัญในคู่มือดังกล่าวให้ทันสมัย และมีความเป็นสากลอยู่เสมอ
3. ปรับปรุงจรรยาบรรณของ อ.อ.ป. ให้เหมาะสม ทันสมัย และกำหนดแนวทางปฏิบัติให้สอดคล้องกับจรรยาบรรณที่กำหนด
4. จัดให้มีการประชาสัมพันธ์นโยบายและแนวทางปฏิบัติในการกำกับงานด้าน CG และด้าน CSR ของ อ.อ.ป.
5. ส่งเสริมการมีส่วนร่วมในการกำกับดูแลกิจการที่ดี และ CSR ของ อ.อ.ป.
6. พิจารณาและให้ความเห็นชอบกลยุทธ์ และกิจกรรมต่าง ๆ ของ อ.อ.ป. เพื่อให้บรรลุเป้าหมายและนโยบายด้าน CG และด้าน CSR ของ อ.อ.ป.
7. พิจารณากลับกรองงบประมาณประจำปี สำหรับการดำเนินการด้าน CG และ ด้าน CSR ของ อ.อ.ป. เพื่อนำเสนอต่อคณะกรรมการบริหารกิจการของ อ.อ.ป.
8. ติดตามและรายงานความก้าวหน้าการดำเนินการด้าน CG และด้าน CSR ของ อ.อ.ป. เป็นระยะและประเมินผลสำเร็จรวมทั้งคุณภาพนำเสนอต่อคณะกรรมการบริหารกิจการของ อ.อ.ป.

ปี 2554 ได้ดำเนินโครงการ CSR ที่สำคัญ ดังนี้

• กิจกรรมทำแปลงสาธิตและส่งเสริมเกษตรกรปลูกไม้เศรษฐกิจ

ส่งเสริมให้ชุมชนในท้องถิ่นตระหนักถึงความสำคัญและประโยชน์การปลูกสร้างสวนป่าไม้เศรษฐกิจ เพื่อเป็นทางเลือกในการประกอบอาชีพที่มั่นคงและเพิ่มพื้นที่ป่าของประเทศอย่างยั่งยืน ด้านการร่วมพัฒนาชุมชนและสังคม และดูแลรักษาสิ่งแวดล้อม และการเผยแพร่วัฒนธรรมจากการดำเนินความรับผิดชอบต่อสังคม โดยร่วมจัดกิจกรรม อาทิเช่น ฝึกอบรมและนำเกษตรกรดูงาน, จัดงานปลูกต้นไม้วิจัยปลูกไม้เศรษฐกิจโตเร็ว พื้นที่รวม 50 ไร่ มีผู้เข้ากิจกรรม จำนวน 220 คน และเมื่อวันที่ 16 - 19 สิงหาคม 2554 จัดฝึกอบรมและดูงานด้านการปลูกสร้างสวนป่าไม้เศรษฐกิจให้กับเกษตรกรรอบสวนป่าฯ

• มอบทุนการศึกษา

อ.อ.ป. ได้มอบทุนการศึกษา ประจำปี 2554 รวมทั้งสิ้น 39 ทุน เพื่อส่งเสริมพัฒนาบุคลิกภาพของผู้ปฏิบัติงานให้มีความรู้ความสามารถ มีสมรรถนะที่สูงขึ้น เพื่อเป็นทรัพยากรบุคคลที่มีคุณภาพในชุมชนและสังคม

• กองทุนพัฒนาชุมชนรอบสวนป่า

เป็นแหล่งเงินทุนเริ่มต้นในการพัฒนาชุมชนท้องถิ่น เพื่อป้องกันและลดปัญหาการขัดแย้งที่อาจเกิดขึ้นจากการดำเนินงานของสวนป่า และส่งเสริมให้มีความร่วมมือร่วมกับชุมชนท้องถิ่น ในปี 2554 อ.อ.ป. ได้มอบให้สวนป่าละ 100,000.- บาท รวม 17 สวนป่า รวมเป็นเงิน 1,700,000.- บาท เพื่อพัฒนาอาชีพและคุณภาพชีวิตของราษฎรโดยรอบสวนป่า เพื่อเป็นการส่งเสริมกิจกรรมสาธารณะประโยชน์ สร้างศักยภาพ ความเข้มแข็งในด้านเศรษฐกิจ สังคม สิ่งแวดล้อม และช่วยเหลือผู้ด้อยโอกาส เด็กนักเรียน นักศึกษาที่เรียนดีแต่ขาดแคลนทุนทรัพย์ และหารายได้เข้ากองทุน

• กิจกรรมคุ้มครองและอนุรักษ์ช้างไทย

ดำเนินการเลี้ยงดูและบริหารช้างไทย ศูนย์บริหารช้าง อ.งาว จ.ลำปาง จำนวน 46 เชือก เลี้ยงดูและบริหารช้าง โรงพยาบาลช้าง จำนวน 121 เชือก 132 cases โครงการสัตวแพทย์สัญจร รักษาช้างนอกพื้นที่ จำนวน 1,067 เชือก และดำเนินโครงการปลูกพืชอาหารช้าง จำนวน 100 ไร่ เป็นแหล่งอาหารสำหรับช้างที่ได้รับบาดเจ็บเข้ารักษาโรงพยาบาลช้าง สาขาภาคใต้



• กิจกรรมส่งเสริมให้ราษฎรมีส่วนร่วมการใช้ประโยชน์พื้นที่สวนป่า

ส่งเสริมให้ราษฎรมีส่วนร่วมในการใช้ประโยชน์ในพื้นที่สวนป่า โดยสวนป่าดอนแสลบ-เลาขวัญ จัดประชุมผู้นำชุมชน เรื่องมาตรการป้องกันและการใช้ประโยชน์พื้นที่ป่าอนุรักษ์ ในการปลูกพืชเกษตร มันสำปะหลัง ข้าว และเห็ด เป็นต้น

• โครงการ “เยาวชนรักษ์ป่าชายเลน สวนป่าคลองท่อม จ.กระบี่”

ป่าชายเลนเป็นแหล่งทรัพยากรทางธรรมชาติที่สำคัญ และมีคุณค่ายิ่งใหญ่ของโลก ด้วยปัจจุบันพื้นที่ป่าไม้ของโลกได้ลดจำนวนลงเรื่อยๆ อ.อ.ป. มีสวนป่าคลองท่อม จ.กระบี่ ที่มีพื้นที่อยู่ในเขตป่าสงวนแห่งชาติป่าชายเลน และได้เล็งเห็นถึงความสำคัญของป่าชายเลนจึงร่วมกับประชาชน ส่วนราชการและหน่วยงานในท้องที่จัดกิจกรรม เมื่อวันที่ 17 มิถุนายน 2554 เพื่อปลูกสร้างจิตสำนึกและเจตนาธรรมที่ดีในการอนุรักษ์ทรัพยากรป่าชายเลน เป็นการเพิ่มทักษะการเรียนรู้ให้กับเยาวชนด้านการท่องเที่ยวเชิงอนุรักษ์ และเพิ่มพื้นที่สีเขียวให้สมบูรณ์และมีปริมาณมากขึ้น

• โครงการร่วมใจปลูกป่าบนหลังคาโคราช

สำนักส่งเสริมและพัฒนาไม้เศรษฐกิจจนครราชสีมา ได้จัดกิจกรรมปลูกป่าโครงการร่วมใจปลูกป่าบนหลังคาโคราช เมื่อวันที่ 8 และ 14 สิงหาคม 2554 ดำเนินการโดยงานสวนป่าด่านขุนทด และงานสวนป่าสูงเนิน เพื่อเฉลิมพระเกียรติพระบาทสมเด็จพระเจ้าอยู่หัวเนื่องในโอกาสสมหามงคลเฉลิมพระชนมพรรษา 84 พรรษา 5 ธันวาคม 2554 เพื่อสร้างพื้นที่ป่าต้นน้ำลำธารเพิ่มขึ้น ให้เป็นแหล่งรับน้ำและซับน้ำ ป้องกันการเกิดอุทกภัยและแก้ไขปัญหาภัยแล้งในระยะยาวอย่างยิ่งย้อมิมีผู้เข้าร่วมงาน ประมาณ 1,000 คน



• โครงการพัฒนาป่าเศรษฐกิจอย่างยั่งยืนเพื่อสาธารณชน พ.ศ. 2554

งานสวนป่าดงพลอง สำนักส่งเสริมและพัฒนาไม้เศรษฐกิจจนครราชสีมา ได้จัดกิจกรรมตามโครงการพัฒนาป่าเศรษฐกิจอย่างยั่งยืนเพื่อสาธารณชน พ.ศ. 2554 ร่วมกับเจ้าหน้าที่จากหน่วยงานราชการ องค์กรปกครองส่วนท้องถิ่น ผู้นำชุมชน คณะครู นักเรียน และราษฎรในท้องที่อำเภอแคนดง จ.บุรีรัมย์ กว่า 400 คน ซึ่งกิจกรรมครั้งนี้ มีดังนี้

1. การมอบทุนการศึกษาให้แก่เด็กนักเรียนจำนวน 45 ทุน ๆ ละ 500.- บาท
2. การมอบรางวัลให้แก่ผู้ชนะ การประกวดการเขียนเรียงความในหัวข้อ “สวนป่าดงพลองที่ฉันรู้จัก” จำนวน 3 รางวัล
3. การมอบอุปกรณ์กีฬา และหนังสือสารานุกรม-ไทย ให้แก่โรงเรียนในเขตพื้นที่ จำนวน 9 แห่ง
4. กิจกรรมปลูกต้นไม้ ได้แก่ ต้นยางนา ในเขตพื้นที่สวนป่า เพื่อเพิ่มจำนวนไม้ดีมีค่าในพื้นที่ป่าไม้
5. การแข่งขันกีฬา เซปักตะกร้อ ระหว่างหน่วยงานและชุมชน

• โครงการ อีเอ็ม เพื่อประชาชน “84 หมื่นลูก 84 หมื่นลิตร พิชิตน้ำเสีย”

หัวหน้างานและพนักงานในสังกัดสำนักส่งเสริมและพัฒนาไม้เศรษฐกิจจนครราชสีมาได้เข้าร่วมกิจกรรม โครงการ อีเอ็ม เพื่อประชาชน 84 หมื่นลูก 84 หมื่นลิตร พิชิตน้ำเสีย เมื่อวันที่ 22 พฤศจิกายน 2554 ณ บริเวณสำนักงานทรัพยากรธรรมชาติและสิ่งแวดล้อมจังหวัดนครราชสีมา

การบริหารทรัพยากรบุคคล

อ.อ.ป. ได้ให้ความสำคัญของการบริหารทรัพยากรบุคคล ซึ่งเป็นทรัพยากรที่มีคุณค่าเป็นหัวใจในการดำเนินงานโดยได้มุ่งเน้นในการพัฒนาคุณภาพอย่างต่อเนื่อง แผนการดำเนินงานด้านทรัพยากรบุคคลขององค์การอุตสาหกรรมป่าไม้ (อ.อ.ป.) มีการกำหนดไว้ในแผนธุรกิจปี 2554 โดยกำหนดนโยบายการบริหารทรัพยากรมนุษย์ขึ้น เพื่อเพิ่มความคุ้มค่าของการใช้ทรัพยากรมนุษย์ให้การบริหารทรัพยากรมนุษย์ให้เกิดความเป็นธรรม โปร่งใส ตรวจสอบได้ และให้ผู้ปฏิบัติงานมีความสุข ขวัญกำลังใจดี พึงพอใจในการปฏิบัติงานและมีศักยภาพเพิ่มขึ้น จึงมีนโยบายในการบริหารจัดการแบบมุ่งผลสัมฤทธิ์ เช่น นโยบายด้านโครงสร้างระบบงานและอัตราค่าจ้าง, ด้านการ พัฒนาบุคลากร, ด้านการพัฒนาาระบบสารสนเทศ และด้านสวัสดิการ และแรงงานสัมพันธ์ในปี 2554 มีการดำเนินการตามโครงสร้างระบบงาน การจัดกรอบอัตราค่าจ้าง และการบริหารอัตราค่าจ้างให้เหมาะสมกับภารกิจขององค์กรและเพียงพอ มีความคล่องตัวต่อการขับเคลื่อนการดำเนินงานของทุกหน่วยงานในองค์กร รวมทั้งมีระบบการประเมินผลที่มีประสิทธิผล เชื่อมโยงกับผลตอบแทนและการกำหนดสมรรถนะ และลักษณะที่พึงประสงค์ของพนักงานที่องค์กรคาดหวังการพัฒนาบุคลากร ให้มีการพัฒนาอย่างเป็นระบบทั่วถึงและต่อเนื่อง โดยการเพิ่มพูนความรู้ ความสามารถ ศักยภาพ และทักษะการทำงานที่เหมาะสม สอดคล้องกับสถานการณ์ วิสัยทัศน์ และยุทธศาสตร์ขององค์กร เพื่อให้การขับเคลื่อนการดำเนินงานตามพันธกิจขององค์กร เป็นไปอย่างมีประสิทธิภาพและประสบความสำเร็จตามเป้าหมาย รวมทั้งส่งเสริมคุณธรรมและจริยธรรมให้กับบุคลากรในองค์กร

การพัฒนาาระบบสารสนเทศ มีการนำระบบเทคโนโลยีสารสนเทศมาใช้ในการบริหารจัดการทรัพยากรมนุษย์ เพื่อให้ได้ข้อมูลที่ถูกต้อง ครบถ้วน รวดเร็ว ทันสมัยและเป็นปัจจุบัน ช่วยลดขั้นตอนของงาน ปริมาณเอกสาร สามารถนำไปวิเคราะห์เพื่อการวางแผนตัดสินใจในการปฏิบัติงาน และใช้บริหารงานด้านบุคลากรได้อย่างมีประสิทธิภาพ

สำหรับด้านสวัสดิการและแรงงานสัมพันธ์ อ.อ.ป. ได้เสริมสร้างความมั่นคง ขวัญกำลังใจ คุณภาพชีวิตที่ดี ความผาสุก และความพึงพอใจให้ผู้ปฏิบัติงาน เพื่อรักษาคนดี คนเก่งไว้กับองค์กร โดยการส่งเสริมความก้าวหน้าของผู้ปฏิบัติงานที่มีผลงานและสมรรถนะในทุกโอกาส สร้างช่องทางการสื่อสาร ให้สิ่งจูงใจ ผลประโยชน์ตอบแทนพิเศษ สวัสดิการ ความปลอดภัย อาชีวอนามัย และสิ่งแวดล้อมในการทำงาน ตามความจำเป็น และเหมาะสม และสนับสนุนการดำเนินกิจกรรมเพื่อสร้างความสัมพันธ์อันดีระหว่างผู้บริหารและพนักงานทุกระดับ

การบริหารจัดการสารสนเทศ

อ.อ.ป. มีการนำระบบ ICT มาช่วยเพิ่มประสิทธิภาพและสนับสนุนการดำเนินงานทั้งภายในและภายนอก เช่น การนำข้อมูลที่ผู้ใช้บริการต้องการทราบเผยแพร่ผ่านทาง Internet การนำระบบ Intranet มาช่วยในการสื่อสารเพื่อให้ข่าวสารและความรู้ภายในองค์กร เป็นต้น อย่างไรก็ตามในปัจจุบัน อ.อ.ป. ยังอยู่ระหว่างการพัฒนา MIS แผนแม่บทสารสนเทศ แผนแม่บทเทคโนโลยีสารสนเทศและการสื่อสารของ อ.อ.ป. เป็นแผนระยะยาว (2555 - 2557) แผนแม่บทฯ มีแผนงาน/โครงการที่รองรับยุทธศาสตร์ และแผนวิสาหกิจของ อ.อ.ป. แผนแม่บทฯ มีการระบุแผนงานเพื่อช่วยให้ผู้ใช้บริการได้รับความสะดวกในการใช้บริการมากขึ้น อ.อ.ป. ได้ปรับปรุงและจัดทำแผนแม่บทสารสนเทศ สำหรับปี พ.ศ.2555 - 2557 ให้สอดคล้องกับแผนกลยุทธ์ 5 ปี ของ อ.อ.ป. และตอบสนองต่อกรอบนโยบายเทคโนโลยีสารสนเทศของประเทศ (2554 - 2563) และแผนแม่บทเทคโนโลยีสารสนเทศและการสื่อสารของกระทรวงทรัพยากรธรรมชาติและสิ่งแวดล้อม พ.ศ.2555-2559 ภายใต้วิสัยทัศน์ “นำเทคโนโลยีสารสนเทศมาใช้ในการบริหารจัดการและพัฒนาระบบสารสนเทศภายในองค์กรอุตสาหกรรมป่าไม้ให้มีประสิทธิภาพ”

การบริหารจัดการสารสนเทศ ระบบ MIS ของ อ.อ.ป. นั้น ยังอยู่ระหว่างการพัฒนาเพื่อสามารถรองรับและสนับสนุนการดำเนินงานขององค์กร โดยเฉพาะการพิจารณาข้อมูลจากระบบเพื่อการตัดสินใจของผู้บริหาร รวมถึงการติดตามประเมินผลการดำเนินงานขององค์กรที่จะทดแทนงานระบบ Paper Work มีการอบรมความรู้ด้าน ICT แก่พนักงานระดับปฏิบัติการ มีการนำระบบ ICT มาใช้เพื่อเพิ่มประสิทธิภาพและเพิ่มความสะดวกแก่ลูกค้า ทั้งภายในและภายนอกองค์กร อ.อ.ป. มีการนำ ICT มาช่วยในการพัฒนาและเผยแพร่ข้อมูลข่าวสารทั้งภายในและภายนอกองค์กรใน Website : <http://www.fio.co.th>

การควบคุมภายใน

การควบคุมภายในของ อ.อ.ป. มีสภาพแวดล้อมในการควบคุม มีช่องทางในการรับเรื่องร้องเรียนของสำนักตรวจสอบภายใน, สำนักอำนวยการ และสำนักวิจัยพัฒนาและสารสนเทศ โดยมีสำนักตรวจสอบภายในทำการสอบทานการกระทำผิดที่ไม่เป็นไปตามกฎ ระเบียบ และข้อบังคับของ อ.อ.ป. โดยได้จัดการฝึกอบรมเชิงปฏิบัติการให้กับระดับพนักงานผู้รับผิดชอบ รวมถึงมีการนำระบบสารสนเทศการบริหารความเสี่ยงเข้ามาทดลองใช้ นอกจากนี้ ยังมีการจัดส่งพนักงานเข้ารับการอบรมกับหน่วยงานภายในนอก ส่วนการดำเนินงานมีการประชุมคณะกรรมการบริหารความเสี่ยงและควบคุมภายใน, คณะกรรมการตรวจสอบภายใน และคณะกรรมการบริหารกิจการของ อ.อ.ป. เพื่อพิจารณา, รับทราบ และให้ความเห็นชอบทุกๆ ไตรมาส

สำหรับกิจกรรมการควบคุมภายใน อ.อ.ป. มีการสอบทานรายงานทั้งที่เป็นรายงานทางการเงิน และมิใช่ทางการเงิน ทุกๆ ไตรมาส โดยสำนักบัญชีและการเงินเป็นผู้บริหารสอบทานรายงานของ อ.อ.ป. มีการตรวจนับทรัพย์สินประจำปี และ ทบทวนคู่มือการปฏิบัติเฉพาะระบบงานที่สำคัญ

การติดตามประเมินผล อ.อ.ป. มีการประเมินการควบคุมภายในด้วยตนเองครบตามที่ได้วางแผนงานระบบการควบคุมภายใน และการประเมินอิสระจากสำนักตรวจสอบภายใน สามารถจัดส่งรายงานตามระเบียบ คตง. ข้อ 6 ได้ตามกำหนด (13 มีนาคม 2555) และการกำกับดูแลกิจการ รวมทั้งการให้คำแนะนำปรึกษา เพื่อเพิ่มคุณค่า และการปรับปรุงการทำงานของหน่วยงาน มีโครงสร้างองค์กรที่มีความเป็นอิสระ สามารถรายงานตรงต่อคณะกรรมการตรวจสอบ และผู้อำนวยการองค์การอุตสาหกรรมป่าไม้ มีนโยบายและแนวทางปฏิบัติในการเปิดเผยความขัดแย้งทางผลประโยชน์ โดยผู้อำนวยการองค์การอุตสาหกรรมป่าไม้ สนับสนุนและให้ความสำคัญในความเป็นอิสระในการปฏิบัติงานของสำนักตรวจสอบภายใน



การตรวจสอบภายใน

สำนักตรวจสอบภายในของ อ.อ.ป. มีบทบาทในการตรวจสอบเกี่ยวกับข้อมูลรายงานทางการเงิน การปฏิบัติตามกฎระเบียบต่าง ๆ และการดำเนินงานของกิจกรรมต่าง ๆ ของหน่วยงาน โดยการประเมินประสิทธิภาพของกระบวนการบริหารความเสี่ยง การควบคุมภายในและการกำกับดูแลกิจการ รวมทั้งการให้คำแนะนำปรึกษา เพื่อเพิ่มคุณค่า และการปรับปรุงการทำงานของหน่วยงาน มีโครงสร้างองค์กรที่มีความเป็นอิสระ สามารถรายงานตรงต่อคณะกรรมการตรวจสอบและผู้อำนวยการองค์การอุตสาหกรรมป่าไม้ มีนโยบายและแนวทางปฏิบัติในการเปิดเผยความขัดแย้งทางผลประโยชน์ โดยผู้อำนวยการองค์การอุตสาหกรรมป่าไม้ สนับสนุนและให้ความสำคัญในความเป็นอิสระในการปฏิบัติงานของสำนักตรวจสอบภายใน

ในปี 2554 สำนักตรวจสอบภายใน มีการปรับปรุงกฎบัตรของสำนักตรวจสอบภายใน คู่มือการปฏิบัติงานตรวจสอบแผนการตรวจสอบประจำปี 2554 และแผนการตรวจสอบ 3 ปี (2554-2556) และในส่วนของผู้ดำรงตำแหน่งกรรมการตรวจสอบได้มีการเปลี่ยนแปลง ดังนี้

1. ในเดือนมกราคม 2554 ถึง เดือนพฤษภาคม 2554 ประกอบด้วย นายเฉลิมพร พิรุณสาร และนายสมชาย คุวิจิตรสุวรรณ
2. ในเดือนมิถุนายน 2554 ถึง เดือนกันยายน 2554 ประกอบด้วย นายเฉลิมพร พิรุณสาร, นายธีรัชย์ อัตนวานิช และนายอภิชัย ชวเจริญพันธ์
3. ในเดือนธันวาคม 2554 ประกอบด้วย นายพงษ์ภัทร สุวรรณศิริเขต, นายธีรัชย์ อัตนวานิช, และนายสาคร ศิริชัย

ความสัมพันธ์ของสำนักตรวจสอบภายในกับคณะกรรมการตรวจสอบ ฝ่ายบริหาร และผู้สอบบัญชี ฝ่ายตรวจสอบภายในของ อ.อ.ป. มีการติดต่อประสานงานและรายงานผลการตรวจสอบภายหลังการปฏิบัติงานตรวจสอบต่อคณะกรรมการตรวจสอบและแผนการตรวจสอบให้ผู้ว่าราชการ อ.อ.ป. เพื่อพิจารณาและคณะกรรมการตรวจสอบเพื่อสอบทาน

สำนักตรวจสอบภายในของ อ.อ.ป. มีการประเมินผลการปฏิบัติงานของตนเอง และจัดให้มีการประเมินการปฏิบัติงานของสำนักตรวจสอบภายในโดยหน่วยรับตรวจ รวมทั้งการสัมภาษณ์ผู้บริหารหน่วยรับตรวจ เพื่อเป็นข้อมูลในการจัดทำแผนการตรวจสอบประจำปีด้วยการบริหารความเสี่ยง

การบริหารความเสี่ยง

ในปี 2554 อ.อ.ป. มีการดำเนินงานการบริหารความเสี่ยงเชิงรุกมากขึ้นกว่าทุกปี โดยได้จัดการฝึกอบรมเชิงปฏิบัติการให้กับระดับพนักงานผู้รับผิดชอบรวมถึงมีการนำระบบสารสนเทศการบริหารความเสี่ยงเข้ามาทดลองใช้ และเพื่อเป็นการเพิ่มพูนความสามารถของบุคลากร ทั้งเป็นการสร้างเครือข่าย มีการจัดส่งพนักงานเข้ารับการอบรมกับหน่วยงานภายในและภายนอก มีการแต่งตั้งคณะทำงานเพื่อทำหน้าที่ประเมินการบริหารความเสี่ยงของแต่ละหน่วยงาน และหน่วยงานกลาง โดยมีการกำหนดแผนบริหารความเสี่ยง การพัฒนา RISK MAP ของ อ.อ.ป. ประกอบกับการทบทวนคู่มือการบริหารความเสี่ยง สำหรับหน่วยงานใช้เป็นแนวทางจัดการบริหารความเสี่ยง

สำหรับการดำเนินงานของการบริหารความเสี่ยงมีการประชุมคณะกรรมการบริหารความเสี่ยงและควบคุมภายใน, คณะกรรมการตรวจสอบภายใน และคณะกรรมการบริหารกิจการของ อ.อ.ป. หรือเพื่อพิจารณา ปรึกษา และให้ความเห็นชอบทุกๆ ไตรมาส รวมถึงมีการจัดทำกฎบัตรการบริหารความเสี่ยง

การรายงานผลการปฏิบัติงานตามพระราชบัญญัติข้อมูลข่าวสารของทางราชการ ในรอบปี 2554 ขององค์การอุตสาหกรรมป่าไม้

การเปิดเผยข้อมูลข่าวสารมีการกำหนดขอบเขต วิธีการดำเนินงาน สอดคล้องตามพระราชบัญญัติข้อมูลข่าวสารของทางราชการปี 2540 (หมวด 1 : การเปิดเผยข้อมูลข่าวสารกำหนดให้หน่วยงานของรัฐ) โดยจัดให้มีข้อมูลข่าวสารไว้ให้ประชาชนดูได้ ดังนี้

1. ด้านการประชาสัมพันธ์ - ให้บริการข้อมูล - เรื่องร้องเรียน แก่ประชาชน

องค์การอุตสาหกรรมป่าไม้ได้จัดทำเว็บไซต์ www.fio.co.th เพื่อให้ข้อมูลข่าวสารด้านต่าง ๆ โดยแบ่งเป็น 10 หมวดหลัก ได้แก่

1.1 อ.อ.ป. สัมพันธ์ / เพื่อนป่า

เป็นการรวบรวมข่าวสาร และภาพกิจกรรมต่างๆ ของ อ.อ.ป. โดยมีการ update ให้ทันสมัยทุกวัน

1.2 อ.อ.ป.

เป็นหัวข้อที่กล่าวถึงประวัติการก่อตั้ง องค์การอุตสาหกรรมป่าไม้ ให้ข้อมูลเกี่ยวกับ นโยบาย - วิสัยทัศน์ - พันธกิจ และโครงสร้างของหน่วยงาน ทั้งยังมีข้อมูลที่ตั้งของสำนักงานกลางและส่วนภูมิภาคพร้อมหมายเลขโทรศัพท์ติดต่อ

1.3 หน่วยงาน

สามารถเข้าดูหน่วยงานต่างๆ ของ อ.อ.ป. สวนป่า และมีบทความเกี่ยวกับป่าไม้และมาตรฐานป่าไม้ ให้ศึกษาหาความรู้ในการปลูกป่า อีกด้วย และสามารถแจ้งเรื่องราวร้องทุกข์ และดูข้อชี้แจงเกี่ยวกับประเด็นข่าวต่างๆ

1.4 โครงการต่าง ๆ

เป็นโครงการพิเศษที่ อ.อ.ป. ร่วมมือกับหน่วยงานของรัฐและเอกชนในการปลูกสร้างสวนป่าเศรษฐกิจ

1.5 ฐานข้อมูล

จำนวนข้อมูลด้านต่างๆ ที่สำคัญ เป็นปัจจุบันอยู่ตลอด และคู่มือการอบรมสัมมนาต่างๆ ตลอดจนตารางคำนวณ ปริมาตรไม้สัก

1.6 ท่องเที่ยว

ประชาสัมพันธ์เกี่ยวกับสถานที่ท่องเที่ยว สวนป่าที่เป็นแหล่งท่องเที่ยวของ อ.อ.ป. พร้อมให้บริการติดต่อ โทรศัพท์จองที่พัก

1.7 ผลิตภัณฑ์

ให้ข้อมูลเกี่ยวกับผลิตภัณฑ์ไม้ของ อ.อ.ป. ได้แก่ บ้านไม้สักทอง บ้านไม้สำเร็จรูปและเฟอร์นิเจอร์ไม้สักจากสวนป่า

1.8 ประกาศ

ประกาศเกี่ยวกับการขายไม้ ประมูลไม้ หรือผลิตภัณฑ์ ของ อ.อ.ป. ประกาศจัดซื้อ จัดจ้างรวมถึงการประมูลด้วยระบบอิเล็กทรอนิกส์ และประกาศรับสมัครงาน การแต่งตั้ง/โยกย้าย การอบรมสัมมนา ดูงานต่างๆ ตลอดจน มติคณะรัฐมนตรีหรือคณะกรรมการต่าง ๆ

1.9 บริการ

บริการเว็บบอร์ด หรือกระดานข่าวสารทั้งภายใน และภายนอก ประชาชนสามารถเข้ามาขอข้อมูลหรือแจ้งเรื่องร้องเรียน - ร้องทุกข์ผ่านช่องทางนี้ได้ ซึ่งมีเจ้าหน้าที่ทำการติดตามตลอดทุกวันรวมถึงการบริการด้านข้อมูลสารน่ารู้ รวมอัลบั้มภาพของ อ.อ.ป. ตลอดจนบริการเชื่อมโยงไปยังเว็บไซต์ของหน่วยงานอื่นเช่น G-Info, GCC 1111, กรมทรัพยากรสิหนทางปัญญา ฯลฯ

1.10 ประมวลข่าว

รวบรวมข่าวสาร และกิจกรรมต่าง ๆ ของ อ.อ.ป. ที่น่าสนใจ ที่ได้เคยนำเสนอมาแล้ว



- Home หน้าแรก
- News ข่าวสาร
- Knowledge ฐานความรู้
- Gallery คลังรูปภาพ
- Guestbook สมุดเยี่ยม
- Webboard กระดานข่าว
- Calendar ปฏิทินกิจกรรม
- Download ดาวน์โหลด
- Admin ผู้ดูแลระบบ

Mainmenu

- หน้าแรก
- เกี่ยวกับ อ.อ.ป.
- หน่วยงานใน อ.อ.ป.
- กระดานข้อความไม่สวนป่าเศรษฐกิจ
- บ้านพัก เรายดี [สำหรับพนักงาน]
- คณะกรรมการบริหารกิจการ อ.อ.ป. สำหรับพนักงาน อ.อ.ป.
- เช็คนมส์ อ.อ.ป. [สำหรับพนักงาน]
- อ.อ.ป.สัมพันธ์ / เพื่อนป่า
- ประมูลไม้/ผลิตภัณฑ์
- เฟอร์นิเจอร์และผลิตภัณฑ์
- แหล่งท่องเที่ยวเชิงนิเวศน์
- จัดซื้อจัดจ้าง
- กองทุนสำรองเลี้ยงชีพ
- สมัครงาน
- โครงการพิเศษต่างๆ
- อบรม / สัมมนา
- ทำเนียบบุคลากร
- ประมวลภาพกิจกรรม
- สมุดเยี่ยม
- ปฏิทินกิจกรรม
- ข่าวสาร/ประชาสัมพันธ์
- สาระน่ารู้
- ร้องเรียน - ร้องทุกข์
- Download [แบบฟอร์มต่างๆ]
- ผลงานทางวิชาการ
- ติดต่อเรา
- Administrator



ผู้แทนชมรมนิสิตเก่า ม.เกษตรศาสตร์ ร่วมยินดีกับ ผอ.อ.อ.ป.



นายชัยภักดิ์ สมบูรณ์ดำรงกุล ผู้อำนวยการ องค์การอุตสาหกรรมป่าไม้

Calendar

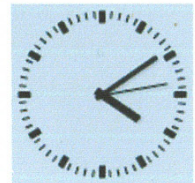

<< พฤษภาคม 2555 >>

อา.	จ.	อ.	พ.	พฤ.	ศ.	ส.
		1	2	3	4	5
6	7	8	9	10	11	12
13	14	15	16	17	18	19
20	21	22	23	24	25	26
27	28	29	30	31		

10 กิจกรรมใน 1 เดือนข้างหน้า

Gallery



ข่าวสารทั่วไป

23 / พ.ค. / 2555 : (25 /) โดย admin_jan



จัดฝึกอบรม เสริมสร้างศักยภาพผู้บริหารองค์การอุตสาหกรรมป่าไม้ ให้กับผู้บริหารระดับกลาง

อบรม "เสริมสร้างศักยภาพผู้บริหารองค์การอุตสาหกรรมป่าไม้" ให้กับผู้บริหารระดับกลางในสังกัด อ.อ.ป.

21 / พ.ค. / 2555 : (35 /) โดย admin_jan



อ.อ.ป. จัดมือ สวมคัมภีร์กวางตุ้ง มหาริหมาลัย เกษตรศาสตร์ สนองพระราชเสาวนีย์ สมเด็จพระนางเจ้าสิริกิติ์ พระบรมราชินีนาถ เกี่ยวกับ

ป่าไม้ ต่อยอดโครงการวิจัยพัฒนาปลูกสร้างสวนป่าไม้เศรษฐกิจโตเร็ว

23 / พ.ค. / 2555 : (15 /) โดย admin_jan



ผู้แทนชมรมนิสิตเก่า ม.เกษตรศาสตร์ ร่วมยินดีกับ ผอ.อ.อ.ป. นายชัยภักดิ์ สมบูรณ์ดำรงกุล ผู้อำนวยการ องค์การอุตสาหกรรมป่าไม้ ให้การต้อนรับพร้อมมอบ

กระเช้า

10 / พ.ค. / 2555 : (78 /) โดย admin_jan



ส่งมอบพื้นที่สวนป่าสาละวิน นายอวยพร นิลกานแห่ง ผู้อำนวยการสำนักส่งเสริมและพัฒนาไม้เศรษฐกิจภาคเหนือตอน

ข่าวประชาสัมพันธ์

- [23 / พ.ค. / 2555] บันทึกข้อตกลงประเมินผลการดำเนินงานของ อ.อ.ป. ประจำปีบัญชี 2555 (7 /) โดย admin_jan
- [22 / พ.ค. / 2555] ประมุขชายาไม่คู่คลีปัดสวนป่าดงช้าง จ.ขอนแก่น (32 /) โดย admin_jan
- [21 / พ.ค. / 2555] ประกาศผลการประกวดออกแบบตราสัญลักษณ์ (Logo) การจัดการสวนป่าอย่างยั่งยืน ตามมาตรฐาน อ.อ.ป. (78 /) โดย admin_jan
- [21 / พ.ค. / 2555] แบบฟอร์มรายงานประเภทหญ้าสีน (19 /) โดย admin_jan

Member

ตัวอย่างเว็บไซต์ขององค์การอุตสาหกรรมป่าไม้ (www.fio.co.th)

การแสดงช้างทำไม้

ณ สถาบันคชบาลแห่งชาติ ในพระอุปถัมภ์สมเด็จพระพี่นางเธอ
เจ้าฟ้ากัลยาณิวัฒนา กรมหลวงนราธิวาสราชนครินทร์ อ.ห้างฉัตร จ.ลำปาง



2. ด้านการรายงานภาครัฐ

รายงานประจำปี :

- รายงานการประเมินผลรัฐวิสาหกิจประจำปี
- รายงานการประเมินและควบคุมภายใน
- รายงานการดำเนินงานด้าน ICT ของหน่วยงานต่อกระทรวงเทคโนโลยีและสารสนเทศ

รายงานประจำเดือน :

- รายงานเรื่องร้องเรียน - ร้องทุกข์ E - petition ผ่านเว็บไซต์ของกระทรวงทรัพยากรธรรมชาติและสิ่งแวดล้อม

<http://petition.mnre.go.th/ePetition/department/signinjsp>

รายงานประจำวัน :

- รายงานข่าวกระทรวงทรัพยากรธรรมชาติและสิ่งแวดล้อม
- รายงานเรื่องร้องเรียน - ร้องทุกข์ E - petition ผ่านเว็บไซต์ของกระทรวงทรัพยากรธรรมชาติและสิ่งแวดล้อม

<http://petition.mnre.go.th/ePetition/department/signinjsp>

รายงานพิเศษ : ไม่มีการรายงาน

3. ด้านการติดตามข้อมูลภาครัฐ

การติดตามประจำเดือน :

- ติดตามเรื่องร้องเรียน E-Petition ผ่านเว็บไซต์ของกระทรวงทรัพยากรธรรมชาติและสิ่งแวดล้อม

การติดตามประจำวัน :

- ติดตามเรื่องร้องเรียน E-Petition ผ่านเว็บไซต์ของกระทรวงทรัพยากรธรรมชาติและสิ่งแวดล้อม
- ติดตามประเด็นข่าวสำคัญเกี่ยวกับ อ.อ.ป.

การติดตามข้อมูลด้านอื่น ๆ :

- มีการติดตามข้อมูลจากทางอีเมล (E - Mail) ขององค์การอุตสาหกรรมป่าไม้ทุกวันจาก E-Mail : fioc@fioc.co.th และ fiocenter@gmail.com

4. การเข้าถึงข้อมูลบุคคลเพื่อความเป็นระเบียบของข้อมูลและความปลอดภัยที่อาจเกิดกับหน่วยงาน

4.1 ข้อมูลที่พึงเปิดเผย : บุคคลทั่วไปสามารถเข้าดูข้อมูลต่าง ๆ ได้จากหน้าเว็บไซต์ของ อ.อ.ป.

4.2 ข้อมูลที่เปิดเผยได้ในระดับกลาง : เป็นข้อมูลที่ดูได้เฉพาะพนักงาน ซึ่งจะมีระบบ Login ให้ใส่ username และ password ของพนักงานแต่ละคน จึงจะใช้งานได้ เช่น ระบบ Internet, เว็บบอร์ดภายในของพนักงาน

4.3 ข้อมูลที่เป็นความลับ : ดูได้เฉพาะผู้บริหาร ซึ่งจะมีระบบ Login โดยให้ผู้ใช้งานทำการใส่ username และ password เช่น รายงานการประชุม และรายงานความคืบหน้าการติดตามงานของหัวหน้าหน่วยงาน

5. แบบสำรวจความพึงพอใจ

ผู้ใช้งานภายในองค์กร : มีการจัดทำแบบสำรวจความพึงพอใจงานด้านสารสนเทศของ อ.อ.ป. ให้กับผู้ปฏิบัติงาน

ผู้ใช้งานทั่วไป : มีการจัดทำแบบสำรวจความคิดเห็นโดยรวมเกี่ยวกับเว็บไซต์ อ.อ.ป. ไว้ที่หน้าเว็บไซต์

แผนการศึกษาวิจัยเพื่อเพิ่มคุณภาพชีวิตช้างไทย

หลักการและเหตุผล

ช้างไทยหรือช้างเอเชีย (*Elephas maximus*) ถือว่าเป็นสัตว์ป่าที่ตกอยู่ในสถานะใกล้สูญพันธุ์สังเกตได้จากการลดจำนวนลงอย่างรวดเร็ว ในปี พ.ศ. 2543 มีจำนวนช้างไทยอยู่ประมาณ 5,000 เชือก แบ่งออกเป็นช้างเลี้ยงประมาณ 2,700 เชือก และช้างป่าอีกประมาณ 2,380 ตัว ในปี พ.ศ. 2531 สหภาพสากลว่าด้วยการอนุรักษ์ หรือ IUCN (The World Conservation Union) ได้จัดช้างไทยให้อยู่ในกลุ่มสัตว์ป่าชนิดพันธุ์ที่ถูกคุกคาม มีความเสี่ยงสูงต่อการสูญพันธุ์จากพื้นที่ธรรมชาติในอนาคตข้างหน้าต่อไป และช้างไทยถูกจัดให้อยู่ในบัญชีแนบท้ายอนุสัญญาว่าด้วยการค้าระหว่างประเทศ ซึ่งชนิดสัตว์ป่าและพืชป่าที่ใกล้จะสูญพันธุ์หมายเลข 1 (Appendix I of CITES) แสดงให้เห็นว่า ช้างไทยตกอยู่ในสถานะที่เสี่ยงต่อการสูญพันธุ์เป็นอย่างยิ่งซึ่งประชากรช้างมีจำนวนน้อยมากและยังประสบกับปัญหาต่าง ๆ มากมาย โดยที่ปัญหาด้านการผสมพันธุ์เป็นหนึ่งในหลายปัญหาที่ทำให้ประชากรช้างเลี้ยงลดลง และสาเหตุประการหนึ่งของปัญหาด้านการผสมพันธุ์ของช้างเลี้ยงก็คือ ความไม่สมบูรณ์พันธุ์ของพ่อพันธุ์ช้าง โดยปกติการผสมพันธุ์ของช้างเลี้ยงนั้นจะเป็นการผสมพันธุ์กันตามธรรมชาติ อาจใช้วิธีการปล่อยให้ผสมพันธุ์กันเองตามธรรมชาติหรือการจัดโปรแกรมการผสมพันธุ์โดยการแลกเปลี่ยนพ่อพันธุ์ช้างระหว่างปางช้าง ซึ่งนับว่าเป็นเรื่องที่มีการจัดการที่ยุ่งยาก เนื่องจากต้องทำการขนย้ายพ่อพันธุ์ ซึ่งอาจเกิดอันตรายต่อช้างและคน เสียค่าใช้จ่ายสูงโดยไม่มีการรับรองผลของการผสมพันธุ์ การประเมินความสมบูรณ์พันธุ์จะต้องมีการรีดน้ำเชื้อเพื่อประเมินคุณภาพน้ำเชื้อ ซึ่งจะสามารถบอกความสมบูรณ์พันธุ์ของพ่อพันธุ์ได้ในระดับหนึ่ง

วิธีการศึกษาวิจัย

การรีดน้ำเชื้อในช้างนิยมใช้วิธีการล้วงผ่านทวารหนักเข้าไปในวอดบริเวณส่วนแอมพูลลา (Ampulla) ของท่อนำสุจิ (Vas deference) ซึ่งเป็นวิธีการนวดกระตุ้นการหลั่งน้ำเชื้อด้วยมือ (Manual collection) เพื่อกระตุ้นให้ช้างหลั่งน้ำเชื้อออกมา น้ำเชื้อของช้างประกอบด้วย 2 ส่วนที่สำคัญ คือ น้ำอสุจิ (seminal plasma) และตัวอสุจิ (sperm) โดยในส่วนของน้ำอสุจินั้นเป็นของเหลวที่หลั่งจากต่อมน้ำกาม (accessory sex gland) ของช้างพ่อพันธุ์ ได้แก่ ต่อมเซมินอลเวสซิเคิล (seminal vesicles), ต่อมแอมพูลลา (ampullae), ต่อมลูกหมาก (prostate glands) และต่อมบัลโบยูริธรัล (bulbourethral glands) การประเมินคุณภาพของน้ำเชื้อในช้างเอเชียนั้นประกอบด้วย การวัดปริมาตร (volume), สี (colour), ความเป็นกรด-ด่าง (pH), เปอร์เซ็นต์การเคลื่อนที่ไปข้างหน้า (progressive motility) ของตัวอสุจิ, ความเข้มข้นของตัวอสุจิ (sperm cell concentration), เปอร์เซ็นต์ตัวตายต่อตัวเป็น (%Dead/Alive), ความผิดปกติของตัวอสุจิ (sperm morphology)

การที่จะรู้ได้ว่าช้างพ่อพันธุ์ที่มีความสมบูรณ์พันธุ์นั้น จำเป็นต้องมีการจัดเก็บน้ำเชื้อช้างพ่อพันธุ์มาประเมินคุณภาพ ซึ่งต้องอาศัยทั้งความชำนาญในการรีดเก็บน้ำเชื้อ และความชำนาญในการตรวจคุณภาพน้ำเชื้อ มีการใช้อุปกรณ์ในการตรวจคุณภาพน้ำเชื้อที่ทันสมัยหลายชิ้น ใช้เวลาค่อนข้างนาน มีค่าใช้จ่ายที่สูงใช้แรงงานจำนวนมาก ตลอดจนมีความเสี่ยงต่อการที่จะได้รับอันตรายในการรีดน้ำเชื้อ ดังนั้นถ้าหากสามารถประเมินความสมบูรณ์พันธุ์ในช้างพ่อพันธุ์ด้วยวิธีการง่าย ๆ ใช้เวลาไม่นานก็จะสามารถลดปัญหาหรือความยุ่งยากต่าง ๆ ดังที่กล่าวมาได้



ผลการดำเนินงาน

คัดเลือกพ่อพันธุ์ช้าง หาประวัติการผสมติด, และให้คะแนนความสมบูรณ์ของร่างกายช้าง จำนวน 10 เชือก ได้แก่ พลายพะเยา พลายพะเหม่ พลายจำปุย พลายจาปาตี สีดอตาแดง พลายพงษ์ สีดอใจใจ สีดอสาธิต พลายสมัย

จากนั้นจึงวางแผนการดำเนินการรีดน้ำเชื้อเดือนละ 1 ครั้ง และทำการประเมินคุณภาพน้ำเชื้อ ซึ่งสามารถประเมินคุณภาพน้ำเชื้อจากเปอร์เซ็นต์การเคลื่อนเคลื่อนที่ไปข้างหน้า (percent motile) ซึ่งจะทำให้การคัดเลือกเก็บน้ำเชื้อข้างแช่แข็งในไนโตรเจนเหลว ซึ่งที่ผ่านมาสามารถเก็บน้ำเชื้อแช่แข็งจากช้าง จำนวน 2 เชือก ได้แก่ สีดอตแดง และพลายจาปาตี

ตรวจสอบ polymorphism ของ PCR products ที่ได้ด้วยเทคนิค polyacrylamide gel Electrophoresis และ GeneScan or fragment analysis ด้วยเครื่อง ABI 310 (Applied Biosystem, USA) ทำการตรวจสอบในตัวอย่างอีเอ็นเอตัวแทนอย่างน้อย 100 ตัวอย่าง จากนั้นทำการวิเคราะห์ข้อมูลที่ได้ด้วยโปรแกรม DNA star จากนั้นนำมาประเมินความหลากหลายทางพันธุกรรมและความเชื่อมโยงกันของช้างในแต่ละพื้นที่และโครงสร้างประชากร คัดเลือกพื้นที่ที่เหมาะสมสำหรับเป็นตัวแทนของแหล่งพันธุกรรมช้างไทย อันประกอบด้วยพื้นที่ช้างใน จ.ลำปาง, จ.เชียงใหม่ จ.ตาก จ.ลพบุรี จ.อยุธยา จ.ชลบุรี จ.สุรินทร์ จ.กาญจนบุรี และ จ.กระบี่ เพื่อเก็บตัวอย่างเลือด (whole blood in EDTA) จำนวน 600 เชือก นำมาสกัดรหัสพันธุกรรม (DNA extraction) ที่มหาวิทยาลัยเชียงใหม่ มหาวิทยาลัยเกษตรศาสตร์ (กำแพงแสน) และ จุฬาลงกรณ์มหาวิทยาลัยตามลำดับ จากนั้นรวบรวมผลการวิเคราะห์เพื่อเตรียมเสนองานเชิงวิชาการต่อไป

สรุปผล การดำเนินงานมีผลสัมฤทธิ์ได้ ร้อยละ 90

เป้าหมาย	ผลการดำเนินการ	ผลงาน	สัมฤทธิ์ผล
10 เชือก	ตรวจสุขภาพ ให้คำแนะนำร่างกายช้าง และตรวจสอบประวัติ การให้ลูก พ่อ - แม่ 10 เชือก	100 %	
10 เชือก	รีดน้ำเชื้อช้าง พร้อมประเมินคุณภาพของน้ำเชื้อช้าง เดือนละ 15 เชือก	15 เชือก (x 12 เดือน)	100 %
10 เชือก	ประเมินคุณภาพน้ำเชื้อช้าง	10 เชือก	100 %
10 เชือก	น้ำเชื้อช้างที่มีคุณภาพ นำมาแช่แข็ง	2 เชือก	20 %
สรุปผลการดำเนินงาน			90 %

โครงการที่อยู่ถาวรของช้างไทย (Elephant Sanctuary)

องค์การอุตสาหกรรมป่าไม้ร่วมมือกันระหว่างมูลนิธิกองทุนรักษ์ช้าง จัดทำโครงการที่อยู่ถาวรของช้างไทยเพื่อทูลเกล้าถวายเป็นพระราชกุศล เนื่องในวโรกาสพระราชพิธีมหามงคลเฉลิมพระชนมพรรษา 80 พรรษา ในวันที่ 5 ธันวาคม 2550 และเนื่องในวโรกาสครบรอบวันประสูติ 84 พรรษา 6 พฤษภาคม 2550 สมเด็จพระเจ้าพี่นางเธอ เจ้าฟ้ากัลยาณิวัฒนา กรมหลวงนราธิวาสราชนครินทร์ องค์อุปถัมภ์สถาบันคชบาลแห่งชาติ องค์การอุตสาหกรรมป่าไม้ โดยมีวัตถุประสงค์ ดังนี้

- เพื่ออนุรักษ์ช้างทั้งด้านวัฒนธรรม ประวัติศาสตร์ ธรรมชาติและสิ่งแวดล้อมอย่างยั่งยืนและให้ช้างมีคุณภาพชีวิตที่ดี
- เพื่อให้มีสถานที่เหมาะสมสำหรับการเลี้ยงดูช้าง ทั้งช้างบริจาค ช้างป่วย ช้างชรา ช้างพิการ และช้างของกลาง
- เพื่อเป็นแหล่งศึกษาวิจัยทางวิชาการเกี่ยวกับการอนุรักษ์ช้าง และฝึกป่าอันเปรียบเสมือนบ้านของช้าง ซึ่งเป็น

ทรัพยากรธรรมชาติที่ทรงคุณค่าต่อประเทศ

ผลการดำเนินงานที่ได้รับ

- มรดกทางธรรมชาติ ประวัติศาสตร์ และวัฒนธรรมชาติไทย และของโลก ได้รับการอนุรักษ์ไว้อย่างยั่งยืน
- แก้ไขปัญหาช้างเร่ร่อน ช้างผิดกฎหมาย
- ช้างมีที่อยู่อาศัยถาวรและเป็นแบบอย่างสำหรับการจัดการช้างไทย
- สามารถอนุรักษ์สายพันธุ์ช้างได้อย่างยั่งยืน
- ส่งเสริมภาพลักษณ์ด้านการท่องเที่ยวแก่จังหวัด และชุมชนรวมทั้งสร้างงาน และรายได้แก่ชุมชน





แปลงเพาะกล้าสัก

สวนป่าแม่เมาะ อ.แม่เมาะ จ.ลำปาง

โครงการ “เยาวชนรักษ์ป่าชายเลน สวนป่าคลองท่อม จ.กระบี่”

ประวัติความเป็นมา

ป่าชายเลน หรือ ป่าโกงกาง (Mangrove Forest) เป็นกลุ่มสังคมพืชซึ่งขึ้นอยู่ในเขตน้ำล้นต่ำสุดและ น้ำขึ้นสูงสุด บริเวณชายฝั่งทะเล ปากแม่น้ำหรืออ่าว ประกอบด้วยพันธุ์ไม้และสัตว์หลากหลายชนิดหลายตระกูล พันธุ์ไม้เป็นพวกที่มีใบเขียวตลอดปี (Evergreen Spices) ส่วนใหญ่ประกอบด้วยพันธุ์ไม้สกุลโกงกาง

ได้มีการค้นพบป่าประเภทนี้มาตั้งแต่ เมื่อโคลัมบัส (Columbus) เดินทางมาบริเวณชายฝั่งตะวันตกของเกาะคิวบา ต่อมาในปี ค.ศ. 1496 ได้มีการพบป่าประเภทเดียวกันนี้อยู่ในบริเวณปากแม่น้ำในประเทศตรินิแดดและทوباโก

สำหรับพื้นที่ป่าชายเลนของโลกทั้งหมดมีประมาณ 113,428,089 ไร่ อยู่ในเขตร้อน 3 เขตใหญ่ คือ เขตร้อนแถบเอเชีย มีพื้นที่ป่าชายเลนคิดเป็น ร้อยละ 46.4 ของทั้งหมด โดยประเทศอินโดนีเซียมีพื้นที่มากที่สุด ส่วนเขตร้อนอเมริกา มีพื้นที่ป่าชายเลนคิดเป็น ร้อยละ 34.9 โดยประเทศบราซิลมีมากที่สุด และเขตร้อนอัฟริกา มีพื้นที่ป่าชายเลนคิดเป็นร้อยละ 18.7 โดยประเทศไนจีเรียมีพื้นที่มากที่สุดในเขตนี้นี้

หลักการและเหตุผล

ป่าชายเลนเป็นแหล่งทรัพยากรทางธรรมชาติที่สำคัญและมีคุณค่ายิ่งใหญ่ของโลก ด้วยปัจจุบันพื้นที่ป่าไม้ของโลกได้ลดจำนวนลงเรื่อยๆ เนื่องจากจำนวนประชากรมนุษย์โลกที่เพิ่มขึ้นทุกขณะ การใช้ทรัพยากรต่างๆก็เพิ่มขึ้นตามจำนวนประชากร ทำให้ทรัพยากรธรรมชาติต่างๆโดนทำลาย ป่าชายเลนถือเป็นทรัพยากรธรรมชาติอย่างหนึ่งที่สำคัญและกำลังเป็นที่ให้ความสนใจในปัจจุบัน เนื่องจาก ป่าชายเลนสามารถเอื้อประโยชน์ต่อมวลมนุษยชาติอย่างมากมาย อาทิ เช่น เป็นแหล่งอนุบาลพันธุ์พืชและสัตว์หายาก เป็นแหล่งป้องกันการกัดเซาะพังทลายของดิน เป็นแหล่งศึกษาเรียนรู้และพักผ่อนหย่อนใจ และเป็นแหล่งรักษาความสมดุลของระบบนิเวศ เป็นต้น

สวนป่าคลองท่อม จ. กระบี่ องค์กรอุตสาหกรรมป่าไม้ สังกัดกระทรวงทรัพยากรธรรมชาติและสิ่งแวดล้อม มีพื้นที่อยู่ในเขตป่าสงวนแห่งชาติป่าชายเลน, คลองบางฝั่ง และคลองพ้อ ประชาชนในพื้นที่สวนป่าและบริเวณรอบนอกได้ใช้ประโยชน์จากป่าชายเลนในการดำรงชีพ เพื่อให้ป่าชายเลนแห่งนี้ยังคงความสมดุลให้กับระบบนิเวศของโลกต่อไปจนชั่วลูกชั่วหลาน สวนป่าคลองท่อม เล็งเห็นถึงความสำคัญของป่าชายเลนจึงร่วมกับประชาชน ส่วนราชการและหน่วยงานในท้องถิ่น โดยเฉพาะเยาวชนซึ่งถือเป็นกำลังสำคัญของชาติ ปลุกสร้างจิตสำนึกและเจตนาธรรมที่ดีเพื่อจะได้ตระหนักถึงความสำคัญของทรัพยากรป่าชายเลนต่อไป



วัตถุประสงค์

1. เพื่อเป็นการปลูกสร้างจิตสำนึกให้กับเยาวชนและประชาชนในพื้นที่ได้ตระหนักถึงความสำคัญของทรัพยากรป่าชายเลน
2. เพื่อเป็นต้นแบบและศูนย์การเรียนรู้ การใช้ประโยชน์จากทรัพยากรป่าชายเลน การอนุรักษ์ดินและน้ำเพื่อให้เกิดยั่งยืนของระบบนิเวศ
3. เพื่อเพิ่มพื้นที่ป่าไม้ของประเทศให้มากขึ้นและปลูกทดแทนส่วนที่มนุษย์ทำลายไป ทำให้เกิดความสมบูรณ์มากยิ่งขึ้น
4. เพื่อเสริมสร้างความสามัคคีให้กับประชาชนในท้องที่ สร้างภาพลักษณ์ที่ดีให้กับองค์กร
5. เพื่อให้หน่วยงาน ภาคประชาชนต่างๆได้ศึกษาป่าชายเลนแห่งแรกขององค์การอุตสาหกรรมป่าไม้ ซึ่งมีความอุดมสมบูรณ์ทางระบบนิเวศแห่งหนึ่งของภาคใต้

ผลที่คาดว่าจะได้รับ

1. เพิ่มพื้นที่สีเขียว (ป่าชายเลน) ให้สมบูรณ์และมีปริมาณมากขึ้น
2. สร้างจิตสำนึกให้กับเยาวชนและประชาชนในการอนุรักษ์ทรัพยากรป่าชายเลน
3. เพิ่มทักษะการเรียนรู้ให้กับเยาวชนด้านการท่องเที่ยวเชิงอนุรักษ์
4. สร้างบทบาทของหน่วยงานให้เป็นที่ประจักษ์แก่สายตาคนภายนอก
5. สร้างสัมพันธ์ภาพระหว่างหน่วยงานและความสามัคคีของประชาชนด้านการอนุรักษ์



พื้นที่ป่าชายเลน

สวนป่าคลองท่อม อ.คลองท่อม จ.กระบี่

ภาคสถิติที่สำคัญ

ยอดจำหน่ายสินค้า / บริการ ระหว่างปี 2550 - 2554

รายการ	2550	2551	2552	2553	2554
1. กลุ่มธุรกิจป่าไม้	1,067.46	1,062.79	892.54	977.57	1,267.89
1.1 ไม้ซุงสัก	55.96	17.1	2.3	10.81	1.72
1.2 ไม้ซุงกระยาเลย	52.73	75.02	20.48	12.09	15.55
1.3 ไม้สักสวนป่า	455.05	555.92	542.62	408.3	494.14
1.4 ไม้ยูคาลิปตัสสวนป่า	95.35	30.24	11.06	17.15	32.18
1.5 ไม้กระยาเลยสวนป่า	6.85	0.21	2.17	0.93	12.97
1.6 ไม้สักแปรรูปป่าธรรมชาติ	9.64	0.49	0.56	-	-
1.7 ไม้กระยาเลยแปรรูปป่าธรรมชาติ	10.31	0.64	0.24	0.16	0.32
1.8 น้ำยางพารา	348.68	368.59	306.50	527.81	702.63
1.9 ผลผลิตพลอยได้	32.89	14.58	6.61	0.32	8.38
2. กลุ่มธุรกิจอุตสาหกรรมไม้	184.19	162.61	210.68	27.17	34.27
2.1 อบ ไซ อัดนํ้ายาไม้ รับจ้างเลื่อย	6.65	4.46	2.34	2.55	3.27
2.2 ผลิตภัณฑ์	26.33	22.57	18.25	16.98	21.54
2.3 แปรรูปกระยาเลย	127.21	122.89	185.05	0.39	0.32
2.4 แปรรูปสัก	24	12.69	5.04	7.25	9.14
3. กลุ่มธุรกิจบริการ	29.67	30.8	34.07	30.78	30.67
3.1 ท่องเที่ยว	27.52	30.8	34.07	30.78	30.67
3.2 รายได้บริการที่ปรึกษา FSC	-	-	-	-	-
3.3 รับจ้างปลูกป่า	2.15	-	-	-	-
4. รายได้จากการดำเนินงานอื่นๆ	123.6	46.73	89.43	35.70	103.02
5. รายได้อื่นๆ	80.56	121.66	473.3	39.08	41.29

การผลิต

1. การผลิตไม้จากป่าธรรมชาติ

(หน่วย : ลบ.ม.)

ปี	ไม้ซุงสัก	ไม้ซุงกระยาเลย	ไม้สัก	ไม้กระยาเลย
			แปรรูปของกลาง	แปรรูปของกลาง
2550	6,273	11,788	199	550
2551	1,695	16,080	2	27
2552	264	2,784	3	25
2553	1,179	8,795	38	10
2554	203	2,310	-	207

2. การผลิตไม้แปรรูป

(หน่วย : ลบ.ฟ.)

ปี	ไม้สักแปรรูป	ไม้แปรรูปกระยาเลย
	2550	28,261
2551	11,098	52,202
2552	17,041	83,973
2553	12,087	148
2554	23,249	-

3. การผลิตไม้สวนป่า

ปี	สักตัดสาขา	ยูคาลิปตัส	กระยาเลยอื่นๆ	น้ำยางพารา
	(ลบ.ม.)	(ตัน)	(ลบ.ม.)	(ตัน)
2550	68,885	83,084	874	5,190
2551	70,876	22,647	411	4,316
2552	68,293	11,727	306	4,596
2553	52,293	33,616	148	5,143
2554	60,500	46,152	8,719	5,785

การจำหน่าย

1. การจำหน่ายไม้ซุงป่าธรรมชาติ

ปี	ไม้ซุงสัก		ไม้ซุงกระยาเลย	
	ปริมาตร (ลบ.ม.)	มูลค่า (ล้านบาท)	ปริมาตร (ลบ.ม.)	มูลค่า (ล้านบาท)
2550	8,404	55.96	19,034	52.73
2551	1,864	17.10	18,202	75.02
2552	200	2.30	3,459	20.48
2553	1,143	10.81	4,842	12.09
2554	226.76	1.72	3,796.44	15.554

2. การจำหน่ายไม้แปรรูปธรรมชาติ

ปี	ไม้สักแปรรูป		ไม้กระยาเลยแปรรูป	
	ปริมาณ (ลบ.ม.)	มูลค่า (ล้านบาท)	ปริมาณ (ลบ.ม.)	มูลค่า (ล้านบาท)
2550	809	9.64	2,278	10.31
2551	65	0.49	221	0.64
2552	62	0.56	31	0.24
2553	-	-	10	0.16
2554	-	-	365	0.32

3. การจำหน่ายไม้แปรรูปสวนป่า

ปี	ไม้ซุงสัก		ไม้ซุงกระยาเลย	
	ปริมาณ (ลบ.ม.)	มูลค่า (ล้านบาท)	ปริมาณ (ลบ.ม.)	มูลค่า (ล้านบาท)
2550	22,439	24.00	5,311	127.21
2551	12,422	12.69	56,897	122.89
2552	7,389	5.04	66,731	185.05
2553	8,127	7.25	358	0.39
2554	11,835	9.14	365	0.32

4. การจำหน่ายไม้สวนป่า

ปี	สัก		ยูคาลิปตัส		กระยาเลยอื่นๆ	
	ลบ.ม.	ล้านบาท	ตัน	ล้านบาท	ลบ.ม.	ล้านบาท
2550	67,453	455.05	83,084	95.35	1,353	6.85
2551	76,553	555.92	23,246	30.24	31	0.21
2552	67,703	542.62	6,025	11.06	760	2.17
2553	53,794	408.30	24,576	17.15	1,261	0.934
2554	57,097	494.14	46,152	32.18	9,124	12.97

5. ขายอื่นๆ

(หน่วย : ล้านบาท)

ปี	อบ อัด ไส	ผลิตภัณฑ์	น้ำยางพารา	ทองเที่ยว	รับจ้างปลูกป่า	ผลผลิตพลอยได้	รายได้ที่ปรึกษา
2549	8.07	28.43	395.51	24.54	3.60	3.55	0.56
2550	6.65	26.33	348.68	27.52	2.15	32.89	-
2551	4.46	22.57	368.59	30.80	-	14.63	-
2552	2.34	18.25	306.50	34.07	-	6.61	-
2553	2.55	16.98	527.81	30.78	-	0.32	-
2554	3.27	21.54	702.63	30.67	-	8.38	-

ข้อมูลทางการเงิน

เงินแผ่นดินนั้น คือเงินของประชาชนทั้งชาติ
พระบรมราชาธิราชพระบาทสมเด็จพระเจ้าอยู่หัว



รายงานของผู้สอบบัญชี

เสนอ คณะกรรมการบริหารกิจการขององค์การอุตสาหกรรมป่าไม้

สำนักงานการตรวจเงินแผ่นดินได้ตรวจสอบงบดุลรวมและงบดุลเฉพาะกิจการ ณ วันที่ 31 ธันวาคม 2553 งบกำไรขาดทุนรวม งบแสดงการเปลี่ยนแปลงส่วนของทุนรวมและงบกระแสเงินสดรวม สำหรับปีสิ้นสุดวันที่ 31 ธันวาคม 2553 และ 2552 ขององค์การอุตสาหกรรมป่าไม้และบริษัทย่อย รวมทั้งงบกำไรขาดทุนเฉพาะกิจการ งบแสดงการเปลี่ยนแปลงส่วนของทุนเฉพาะกิจการ และงบกระแสเงินสดเฉพาะกิจการ สำหรับปีสิ้นสุดวันที่ 31 ธันวาคม 2553 และ 2552 ขององค์การอุตสาหกรรมป่าไม้ ซึ่งผู้บริหารขององค์การอุตสาหกรรมป่าไม้ เป็นผู้รับผิดชอบต่อความถูกต้องและครบถ้วนของข้อมูลในงบการเงินเหล่านี้ ส่วนสำนักงานการตรวจเงินแผ่นดิน เป็นผู้รับผิดชอบในการแสดงความเห็นต่องบการเงินดังกล่าวจากผลการตรวจสอบของสำนักงานการตรวจเงินแผ่นดิน

สำนักงานการตรวจเงินแผ่นดินได้ปฏิบัติตามตรวจสอบตามมาตรฐานการสอบบัญชีที่รับรองทั่วไป ซึ่งกำหนดให้สำนักงานการตรวจเงินแผ่นดินต้องวางแผนและปฏิบัติตามเพื่อให้ได้ความเชื่อมั่นอย่างมีเหตุผลว่า งบการเงินแสดงข้อมูลที่ขัดต่อข้อเท็จจริงอันเป็นสาระสำคัญหรือไม่ การตรวจสอบรวมถึงการใช้วิธีการทดสอบหลักฐานประกอบรายการทั้งที่เป็นจำนวนเงินและการเปิดเผยข้อมูลในงบการเงิน การประเมินความเหมาะสมของหลักการบัญชีที่องค์การอุตสาหกรรมป่าไม้ใช้ และประมาณการเกี่ยวกับรายการทางการเงินที่เป็นสาระสำคัญ ซึ่งผู้บริหารขององค์การอุตสาหกรรมป่าไม้เป็นผู้จัดทำขึ้น ตลอดจนการประเมินถึงความเหมาะสมของการแสดงรายการที่นำเสนอในงบการเงินโดยรวม สำนักงานการตรวจเงินแผ่นดินเชื่อว่า การตรวจสอบดังกล่าวให้ข้อสรุปที่เป็นเกณฑ์อย่างเหมาะสมในการแสดงความเห็นของสำนักงานการตรวจเงินแผ่นดิน

สำนักงานการตรวจเงินแผ่นดิน
Office of the Auditor General



เงินแผ่นดินนั้น คือเงินของประชาชนทั้งชาติ
พระบรมราชโองการพระบาทสมเด็จพระเจ้าอยู่หัว

2

จากผลการตรวจสอบของสำนักงานการตรวจเงินแผ่นดิน สำนักงานการตรวจเงินแผ่นดินเห็นว่า
งบการเงินรวมและงบการเงินเฉพาะกิจการข้างต้นนี้ แสดงฐานะการเงินรวมและฐานะการเงินเฉพาะกิจการ
ณ วันที่ 31 ธันวาคม 2553 และ 2552 ผลการดำเนินงานรวมและผลการดำเนินงานเฉพาะกิจการ และ
กระแสเงินสดรวมและกระแสเงินสดเฉพาะกิจการ สำหรับปีสิ้นสุดวันเดียวกันของแต่ละปีขององค์การ
อุตสาหกรรมป่าไม้และบริษัทย่อย และของเฉพาะองค์การอุตสาหกรรมป่าไม้ โดยถูกต้องตามที่ควรใน
สาระสำคัญตามหลักการบัญชีที่รับรองทั่วไป

(นางสาวพัชรพงา สโรบล)

ผู้อำนวยการสำนักตรวจสอบการเงินที่ 11

(นางศุภรางค์ พิทยะเวสค์สุนทร)

ผู้อำนวยการกลุ่ม

สำนักงานการตรวจเงินแผ่นดิน
Office of the Auditor General
วันที่ 18 มกราคม 2555

องค์การอุตสาหกรรมป่าไม้
ข้อมูลทางการเงินโดยสรุป

ข้อมูลตามงบการเงิน	2550	2551	2552	2553	2554
ฐานะการเงิน (หน่วย : ล้านบาท)					
สินทรัพย์รวม	3,430.56	3,646.73	3,818.65	3,845.31	4,234.62
หนี้สินรวม	915.81	947.91	852.32	801.30	955.23
ส่วนกองทุน	2,514.75	2,698.82	2,966.33	3,044.01	3,279.39
ผลการดำเนินงาน (หน่วย : ล้านบาท)					
รายได้รวม	1,528.74	1,481.47	1,808.70	1,530.67	1,772.62
รายได้จากการขายสินค้าและบริการ	1,211.01	1,193.34	1,035.85	1,071.56	1,334.66
รายได้จากการดำเนินงานอื่น	191.30	143.92	189.12	327.70	302.23
กำไรขั้นต้น	329.77	451.12	370.45	419.31	616.44
กำไร (ขาดทุน) สุทธิ	123.57	184.07	267.51	77.68	235.38
อัตราส่วนทางการเงิน					
ความสามารถในการทำกำไร(%)					
กำไรจากการดำเนินงาน/รายได้จากการดำเนินงานอื่น	86.53	127.53	33.75	24.42	74.22
กำไรสุทธิ/รายได้จากการดำเนินงานอื่น	64.59	127.90	141.45	23.71	77.88
กำไรสุทธิ/ส่วนกองทุน	4.91	6.82	9.02	2.55	7.18
กำไรจากการดำเนินงาน/สินทรัพย์รวม	4.83	5.03	1.67	2.08	5.30
กำไรก่อนหักดอกเบี้ยจ่าย/สินทรัพย์รวม	4.37	5.73	7.54	2.46	5.98
กำไรสุทธิ/สินทรัพย์ถาวร	14.60	22.01	30.69	8.48	26.24
กำไรสุทธิ/สินทรัพย์รวม	3.60	5.05	7.01	2.02	5.56
กำไรสุทธิ/ยอดขาย	13.67	21.40	33.07	9.52	29.52
สภาพคล่องและความสามารถในการชำระหนี้					
สินทรัพย์หมุนเวียน/หนี้สินหมุนเวียน	1.28	1.44	1.81	1.45	1.40
หนี้สิน/ส่วนกองทุน	0.36	0.35	0.29	0.26	0.29
ความสามารถในการเก็บหนี้และใช้ประโยชน์ทรัพย์สิน					
อัตราหมุนเวียนลูกหนี้ (ยอดขาย/ลูกหนี้)	15.81	19.00	9.34	9.00	9.76
อัตราหมุนเวียนของทรัพย์สิน (ยอดขาย/สินทรัพย์รวม)	0.26	0.24	0.21	0.21	0.19

หมายเหตุ : งบการเงินปี 2554 อยู่ระหว่างการตรวจสอบจาก ส.ตง.

องค์การอุตสาหกรรมป่าไม้และบริษัทย่อย
งบแสดงฐานะการเงิน
ณ วันที่ 31 ธันวาคม 2554 และวันที่ 31 ธันวาคม 2553

หมายเลข	งบการเงินรวม		งบการเงินเฉพาะกิจการ	
	31 ธันวาคม 2554 (บาท)	31 ธันวาคม 2553 (บาท)	31 ธันวาคม 2554 (บาท)	31 ธันวาคม 2553 (บาท)
	สินทรัพย์			
	สินทรัพย์หมุนเวียน			
5	149,711,910.19	31,589,476.57	148,660,886.95	29,572,488.99
	3,400.22	13,852.56	-	-
6	60,857,004.63	73,215,432.04	62,235,768.63	71,250,352.16
7	-	-	47,161,053.04	24,000,000.00
8	200,000,000.00	-	200,000,000.00	-
	99,358,426.70	100,343,874.77	85,051,006.26	75,303,012.59
	35,671,771.76	35,536,099.82	1,487,507.20	1,436,771.69
9	-	-	10,780,291.36	6,578,201.15
	45,643,287.01	34,122,729.27	36,540,646.58	25,394,212.83
	591,245,800.51	274,821,465.03	591,917,160.02	233,535,039.41
	สินทรัพย์ไม่หมุนเวียน			
10	6,540,000.00	6,740,000.00	86,540,000.00	86,740,000.00
11	-	-	22,596,660.80	59,328,040.25
12	1,925,257,999.20	1,935,507,839.22	236,550,296.01	237,433,928.80
13	3,408,494,212.61	3,328,448,103.78	3,262,631,787.87	3,183,115,975.35
14	26,969,989.19	27,141,650.13	26,969,989.19	27,141,650.13
15	15,671,805.48	27,818,818.53	7,414,953.48	18,017,314.50
	5,382,934,006.48	5,325,656,411.66	3,642,703,687.35	3,611,776,909.03
	5,974,179,806.99	5,600,477,876.69	4,234,620,847.37	3,845,311,948.44

หมายเหตุ : งบการเงินปี 2554 อยู่ระหว่างการตรวจสอบจาก ส.ตง.

องค์การอุตสาหกรรมป่าไม้และบริษัทย่อย
งบแสดงฐานะการเงิน
ณ วันที่ 31 ธันวาคม 2554 และวันที่ 31 ธันวาคม 2553

หมายเหตุ	งบการเงินรวม		งบการเงินเฉพาะกิจการ	
	31 ธันวาคม 2554 (บาท)	31 ธันวาคม 2553 (บาท)	31 ธันวาคม 2554 (บาท)	31 ธันวาคม 2553 (บาท)
หนี้สินหมุนเวียน				
เงินเบิกเกินบัญชีและเงินกู้ระยะสั้นจากสถาบันการเงิน	-	64,394,140.41	-	10,000,000.00
เจ้าหนี้การค้า	139,053,272.81	197,434,541.21	8,595,756.12	28,158,271.60
เงินกู้ยืมระยะยาวที่ถึงกำหนดชำระใน 1 ปี	76,989,372.00	9,821,256.00	76,989,372.00	9,821,256.00
เจ้าหนี้อื่น	1,897,421.67	3,258,056.36	3,776,104.34	3,258,056.36
เงินรับล่วงหน้าค่าขายสินค้า	40,960,757.66	54,886,121.60	40,960,757.66	37,241,850.90
ค่าใช้จ่ายค้างจ่าย	140,667,867.34	137,046,857.60	73,828,973.77	61,091,899.05
ดอกเบี้ยค้างจ่ายระยะยาวที่ถึงกำหนดชำระใน 1 ปี	17,540,628.00	2,178,744.00	17,540,628.00	2,178,744.00
หนี้สินหมุนเวียนอื่น	202,667,047.94	13,590,086.35	202,307,431.02	9,762,192.64
รวมหนี้สินหมุนเวียน	619,776,367.42	482,609,803.53	423,999,022.91	161,512,270.55
หนี้สินไม่หมุนเวียน				
เงินกู้ยืมระยะยาว	560,154,484.09	332,481,386.00	195,789,372.00	272,778,744.00
รายการรอการรับรู้	142,832,026.28	139,059,637.05	142,832,026.28	139,509,637.05
เงินกู้ยืมระยะยาวจากกิจการที่เกี่ยวข้องกัน	17,707,088.54	-	-	-
เงินค้ำนำส่งคลัง	12,450,000.00	12,450,000.00	12,450,000.00	12,450,000.00
ดอกเบี้ยค้างจ่ายระยะยาว	52,930,628.00	70,471,256.00	52,930,628.00	70,471,256.00
หนี้สินไม่หมุนเวียนอื่น	127,722,804.90	147,348,945.51	127,225,161.96	144,576,868.85
รวมหนี้สินไม่หมุนเวียน	913,797,031.81	702,261,224.56	531,227,188.24	639,786,505.90
รวมหนี้สิน	1,533,573,399.23	1,184,871,028.09	955,226,211.15	801,298,776.45

หมายเหตุ : งบการเงินปี 2554 อยู่ระหว่างตรวจสอบจาก ส.ตง.

องค์การอุตสาหกรรมป่าไม้และบริษัทย่อย
งบแสดงฐานะการเงิน
ณ วันที่ 31 ธันวาคม 2554 และวันที่ 31 ธันวาคม 2553

	งบการเงินรวม		งบการเงินเฉพาะกิจการ	
	31 ธันวาคม 2554 (บาท)	31 ธันวาคม 2553 (บาท)	31 ธันวาคม 2554 (บาท)	31 ธันวาคม 2553 (บาท)
ส่วนลงทุน				
ทุนเพิ่มเติมจากรัฐบาล	10,000,000.00	10,000,000.00	10,000,000.00	10,000,000.00
ทุนรับโอน	10,319,839.46	10,319,839.46	10,319,839.46	10,319,839.46
ส่วนเกินทุนจากการตีราคาสินทรัพย์	1,606,776,261.29	1,606,776,261.29	-	-
เงินทุนสวัสดิการ	10,870,418.30	10,843,036.31	-	-
กำไรสะสม				
จัดสรรแล้ว				
สำรองตามกฎหมาย	20,000,000.00	20,000,000.00	-	-
สำรองธรรมดา	470,182,576.51	470,182,576.51	470,182,576.51	470,182,576.51
สำรองบำรุงสวัสดิภาพ	8,736,387.60	8,736,387.60	8,736,387.60	8,736,387.60
สำรองโครงการปลูกสร้างสวนป่า	888,082,498.01	888,082,498.01	888,082,498.01	888,082,498.01
ยังไม่ได้จัดสรร	1,415,638,426.59	1,390,666,249.42	1,892,073,334.64	1,656,691,870.41
รวมส่วนลงทุน	4,440,606,407.76	4,415,606,848.60	3,279,394,636.22	3,044,013,171.99
รวมหนี้สินและส่วนลงทุน	5,974,179,806.99	5,600,477,876.69	4,234,620,847.37	3,845,311,948.44

หมายเหตุ : งบการเงินปี 2554 อยู่ระหว่างการตรวจสอบจาก ส.ตง.

องค์การอุตสาหกรรมป่าไม้และบริษัทย่อย
งบกำไรขาดทุนเบ็ดเสร็จ จำแนกค่าใช้จ่ายตามหน้าที่
สำหรับปี สิ้นสุดวันที่ 31 ธันวาคม 2554 และ 2553

หมายเหตุ	งบการเงินรวม		งบการเงินเฉพาะกิจการ	
	31 ธันวาคม 2554 (บาท)	31 ธันวาคม 2553 (บาท)	31 ธันวาคม 2554 (บาท)	31 ธันวาคม 2553 (บาท)
รายได้				
รายได้ค่าขาย	901,518,243.97	1,196,395,266.17	797,260,845.00	816,961,897.78
รายได้ผลิตไม้ยางพารา	702,621,833.18	527,808,826.41	702,621,833.18	527,808,826.41
รายได้จากการให้บริการ	33,990,678.63	33,114,830.16	33,990,678.63	33,114,830.16
รายได้อื่นๆ	248,569,770.30	198,110,737.03	238,749,952.42	152,784,567.08
รวมรายได้	1,886,700,526.08	1,955,429,659.77	1,772,623,309.23	1,530,670,121.43
ค่าใช้จ่าย				
ต้นทุนขาย	597,309,839.44	1,003,117,182.79	496,089,137.43	580,004,529.37
ค่าใช้จ่ายผลิตไม้ยางพารา	363,369,337.59	306,232,128.19	363,369,337.59	306,232,128.19
ค่าใช้จ่ายจากการให้บริการ	37,013,712.08	38,690,508.01	37,013,712.08	38,690,508.01
ค่าใช้จ่ายในการขาย	55,447,573.89	28,105,919.51	55,447,573.89	28,105,919.51
ค่าใช้จ่ายในการบริหารทั่วไปและอื่นๆ	711,218,192.66	519,080,225.02	520,820,840.28	455,990,048.96
ค่าปลูกสร้างสวนป่าส่วนที่พนักงานบำรุงรักษาที่กรมป่าไม้กำหนด	3,425,616.33	10,007,157.62	-	-
ค่าเสื่อมราคา	9,757,477.72	7,266,282.14	4,862,684.93	5,977,201.78
ค่าใช้จ่ายอื่น	44,219,341.05	22,628,548.73	41,879,301.36	21,120,872.46
รวมค่าใช้จ่าย	1,821,761,090.76	1,935,127,952.01	1,519,482,587.56	1,436,121,208.28
กำไรก่อนหักต้นทุนทางการเงิน	64,939,435.32	20,301,707.76	253,140,721.67	94,548,913.15
ต้นทุนทางการเงิน	43,684,241.23	30,877,471.34	17,759,257.44	16,865,996.27
กำไร(ขาดทุน)สุทธิ	21,255,194.09	(10,575,763.58)	235,381,464.23	77,682,916.88
กำไรขาดทุนเบ็ดเสร็จอื่น				
ผลกำไร(ขาดทุน)จากการประมาณตามหลักคณิตศาสตร์				
ประกันภัยสำหรับโครงการผลประโยชน์พนักงาน				
ผลประโยชน์พนักงาน				
กำไรขาดทุนเบ็ดเสร็จรวมสำหรับปี	21,255,194.09	(10,575,763.58)	235,381,464.23	77,682,916.88

หมายเหตุ : งบการเงินปี 2554 อยู่ระหว่างตรวจสอบจาก ส.ตง.

องค์การอุตสาหกรรมป่าไม้และบริษัทย่อย
 งบแสดงการเปลี่ยนแปลงส่วนของผู้ถือหุ้น
 สำหรับปี สิ้นสุดวันที่ 31 ธันวาคม 2554 และ 2553

ทุน	ส่วนเกินทุนจากการ ตีราคาสินทรัพย์	เงินทุนสวัสดิการ	สำรองตาม กฎหมาย	สำรองธรรมดา	สำรองบำรุง สวัสดิภาพ	สำรองบำรุง ปลูกสร้างสวนป่า	กำไร(ขาดทุน)สะสม	หน่วย : บาท	
									รวม
ยอดคงเหลือ ณ วันที่ 31 ธันวาคม 2552	20,319,839.46	1,662,117,081.14	20,000,000.00	470,182,576.51	8,736,387.60	888,082,498.01	1,345,901,193.15	4,426,130,824.65	
เพิ่ม(ลด)ระหว่างปี	(55,340,819.85)	51,787.53	-	-	-	-	55,340,819.85	51,787.53	
กำไรสุทธิ	-	-	-	-	-	-	(6,436,012.91)	(6,436,012.91)	
ยอดคงเหลือ ณ วันที่ 31 ธันวาคม 2553	20,319,839.46	1,606,776,261.29	20,000,000.00	470,182,576.51	8,736,387.60	888,082,498.01	1,394,806,000.09	4,419,746,599.27	
ยอดคงเหลือ ณ วันที่ 31 ธันวาคม 2553	20,319,839.46	1,606,776,261.29	20,000,000.00	470,182,576.51	8,736,387.60	888,082,498.01	1,390,666,249.42	4,415,606,848.60	
เพิ่มระหว่างปี	-	-	-	-	-	-	3,716,983.08	3,744,365.07	
กำไรสุทธิ	-	-	-	-	-	-	21,255,194.09	21,255,194.09	
ยอดคงเหลือ ณ วันที่ 31 ธันวาคม 2554	20,319,839.46	1,606,776,261.29	20,000,000.00	470,182,576.51	8,736,387.60	888,082,498.01	1,415,638,426.59	4,440,606,407.76	

หมายเหตุ : งบการเงินปี 2554 อยู่ระหว่างการตรวจสอบจาก สตง.

องค์การอุตสาหกรรมป่าไม้และบริษัทย่อย
 งบแสดงการเปลี่ยนแปลงส่วนของผู้ถือหุ้น
 งบการเงินเฉพาะกิจการ
 สำหรับปี สิ้นสุดวันที่ 31 ธันวาคม 2554 และ 2553

ยอดคงเหลือ ณ วันที่	ทุน	สำรองธรรมดา	สำรองบำรุง สวัสดิภาพ	สำรองบำรุง ปลูกสร้างสวนป่า	กำไร(ขาดทุน)สะสม	หน่วย : บาท	
							รวม
ยอดคงเหลือ ณ วันที่ 31 ธันวาคม 2552	20,319,839.46	470,182,576.51	8,736,387.60	888,082,498.01	1,579,008,953.53		2,966,330,255.11
กำไรสุทธิ	-	-	-	-	77,682,916.88		77,682,916.88
ยอดคงเหลือ ณ วันที่ 31 ธันวาคม 2553	20,319,839.46	470,182,576.51	8,736,387.60	888,082,498.01	1,656,691,870.41		3,044,013,171.99
ยอดคงเหลือ ณ วันที่ 31 ธันวาคม 2553	20,319,839.46	470,182,576.51	8,736,387.60	888,082,498.01	1,656,691,870.41		3,044,013,171.99
กำไรสุทธิ	-	-	-	-	235,381,464.23		235,381,464.23
ยอดคงเหลือ ณ วันที่ 31 ธันวาคม 2554	20,319,839.46	470,182,576.51	8,736,387.60	888,082,498.01	1,892,073,334.64		3,279,394,636.22

หมายเหตุ : งบการเงินปี 2554 อยู่ระหว่างการตรวจสอบจาก ส.ตง.

องค์การอุตสาหกรรมป่าไม้และบริษัทย่อย
งบกระแสเงินสด
สำหรับปีสิ้นสุดวันที่ 31 ธันวาคม 2554 และ 2553

	งบการเงินรวม		งบการเงินเฉพาะกิจการ	
	31 ธันวาคม 2554	31 ธันวาคม 2553	31 ธันวาคม 2554	31 ธันวาคม 2553
	(บาท)	(บาท)	(บาท)	(บาท)
กระแสเงินสดจากกิจกรรมดำเนินงาน				
กำไร (ขาดทุน) สุทธิ	21,255,194.09	(10,575,763.58)	235,381,464.23	77,682,916.88
รายการปรับกระทบกำไร(ขาดทุน)สุทธิเป็นเงินสดรับ(จ่าย)จากกิจกรรมดำเนินงาน				
ค่าเสื่อมราคา	31,507,169.39	29,650,855.84	23,899,830.83	21,392,592.40
ค่าชดเชยค่าเสื่อมราคาจ่าย	171,660.94	47,495.60	171,660.94	47,495.60
เงินลงทุนปลูกป่าโอนเป็นค่าใช้จ่าย	113,387,950.13	72,535,260.05	112,782,863.59	70,262,395.96
ค่าใช้จ่ายเงินลงทุนปลูกป่าตัดบัญชี	433,206.30	482,367.00	433,206.30	482,367.00
ค่าใช้จ่ายชดเชยพื้นที่สวนป่า	30,582,084.47	-	30,582,084.47	-
รายได้รอการรับรู้โอนเป็นรายได้	(98,072,590.08)	(92,928,945.82)	(98,072,590.08)	(92,928,945.82)
หนี้สงสัยจะสูญ(โอนคืน)	(588,859.30)	524,536.42	(588,859.30)	(401,814.82)
สินค้าชำรุดและตัดบัญชี	-	43,669.00	-	43,669.00
สินทรัพย์ชำรุดและตัดบัญชี	1,706,135.91	3,672,301.64	-	3,465,332.87
กำไร(ขาดทุน)จากการตีราคาสินค้า	(4,030,785.15)	(5,891,588.38)	(4,555,646.66)	(3,785,651.27)
ขาดทุนจากพัสดุเสื่อมสภาพ(โอนคืน)	-	37,906.53	-	97,145.33
กำไรจากการจำหน่ายสินทรัพย์	(1,913,231.11)	(36,518,187.92)	(970,089.99)	(1,861,573.58)
(กำไร)ขาดทุนจากอัตราแลกเปลี่ยนเงินตราต่างประเทศที่ยังไม่เกิดขึ้น	-	(2,355,670.32)	-	-
ค่าภาษีเงินได้หัก ณ ที่จ่าย ปี 2551 ขึ้นเป็นรายได้	3,716,983.08	-	-	-
ดอกเบี้ยจ่าย	43,684,241.23	30,877,471.34	17,759,257.44	16,865,996.27
กำไร(ขาดทุน)จากการดำเนินงานก่อนการเปลี่ยนแปลงในสินทรัพย์และหนี้สินดำเนินงาน	141,839,159.90	(10,398,292.60)	316,823,181.77	91,361,925.82
สินทรัพย์ดำเนินงาน(เพิ่มขึ้น)ลดลง				
ลูกหนี้การค้า	12,358,427.42	68,460.23	9,014,583.53	(4,464,753.57)
สินค้าคงเหลือ	5,016,233.22	43,712,550.84	(5,192,347.01)	8,611,681.21
พัสดุคงเหลือ	(135,671.94)	1,402,049.53	(50,735.51)	23,458.54
ดอกเบี้ยค้างรับจากกิจการที่เกี่ยวข้องกัน	(4,202,090.21)	(4,289,792.52)	(4,202,090.21)	(4,289,792.52)
ดอกเบี้ยค้างรับจากบุคคลอื่น	(34,849.32)	-	(34,849.32)	-
สินทรัพย์หมุนเวียนอื่น	(10,889,537.09)	(9,464,389.49)	(10,515,413.09)	(4,900,959.65)
สินทรัพย์ไม่หมุนเวียนอื่น	12,043,013.56	8,819,532.13	10,498,361.53	1,469,216.61
หนี้สินดำเนินงานเพิ่มขึ้น(ลดลง)				
เจ้าหนี้การค้า	(60,259,951.07)	(18,315,212.01)	(19,562,515.48)	(13,815,744.66)
เจ้าหนี้อื่น	518,047.98	(12,639,149.68)	518,047.98	(12,639,149.68)
เงินรับล่วงหน้าค่าขายสินค้า	162,921,700.81	(6,923,348.65)	180,565,971.51	(328,567.25)
ค่าใช้จ่ายค้างจ่าย	3,195,731.14	62,265,688.20	12,737,074.72	8,915,428.59
รายได้รอการรับรู้	101,394,979.31	76,213,607.13	101,394,979.31	76,213,607.13
ภาระผูกพันบำเหน็จพนักงาน	(2,233,836.80)	(5,850,989.68)	-	-
หนี้สินหมุนเวียน	5,143,036.09	(13,110,334.33)	8,611,312.88	(1,328,513.24)
หนี้สินไม่หมุนเวียนอื่น	(10,305,443.06)	4,060,922.32	(10,264,846.14)	4,087,423.60
	356,368,949.94	115,551,301.42	590,340,716.47	148,915,260.93

หมายเหตุ : งบการเงินปี 2554 อยู่ระหว่างการตรวจสอบจาก ส.ตง.

องค์การอุตสาหกรรมป่าไม้และบริษัทย่อย
งบกระแสเงินสด (ต่อ)
สำหรับปีสิ้นสุดวันที่ 31 ธันวาคม 2554 และ 2553

	งบการเงินรวม		งบการเงินเฉพาะกิจการ	
	31 ธันวาคม 2554 (บาท)	31 ธันวาคม 2553 (บาท)	31 ธันวาคม 2554 (บาท)	31 ธันวาคม 2553 (บาท)
กระแสเงินสดจากกิจกรรมลงทุน				
เงินลงทุนชั่วคราว	10,452.34	102,197,753.68	-	100,000,000.00
เงินสดจ่ายให้กู้ยืมระยะสั้นแก่กิจการที่เกี่ยวข้องกัน	(23,161,053.04)	(24,000,000.00)	(23,161,053.04)	(24,000,000.00)
รับชำระหนี้ให้กู้ยืมระยะยาวแก่กิจการที่เกี่ยวข้องกัน	-	(3,804,540.27)	-	3,804,540.27
เงินสดจ่ายให้กู้ยืมระยะยาวแก่กิจการที่เกี่ยวข้องกัน	36,731,379.45	19,554,823.27	36,731,379.45	19,554,823.27
เงินสดจ่ายให้กู้ยืมระยะสั้นแก่กิจการอื่น	(200,000,000.00)	-	(200,000,000.00)	-
เงินลงทุนบริษัทในเครือและบริษัทอื่น	200,000.00	-	200,000.00	-
เงินสดรับจากการขายสินทรัพย์	1,965,963.87	92,382,393.97	970,089.99	1,967,393.97
เงินสดจ่ายซื้อทรัพย์สิน	(23,069,510.59)	(9,474,657.97)	(23,069,510.59)	(9,423,536.48)
เงินสดจ่ายลงทุนปลูกสร้างสวนป่าเพิ่มขึ้น	(224,449,349.73)	(265,629,023.28)	(223,313,966.88)	(262,376,895.94)
รับชำระหนี้ให้กู้ยืมกับพนักงาน	150,000.00	150,000.00	150,000.00	150,000.00
เงินทุนสวัสดิการเพิ่มขึ้น	27,381.99	51,787.53	-	-
เงินสดสุทธิได้มาจาก(ใช้ไปใน)กิจกรรมลงทุน	(431,594,735.71)	(88,571,463.07)	(431,493,061.07)	(177,932,755.45)
กระแสเงินสดจากกิจกรรมจัดหาเงิน				
ชำระดอกเบี้ย	(17,759,257.44)	(16,872,765.78)	(17,759,257.44)	(16,872,765.78)
เงินเบิกเกินบัญชีและเงินกู้ยืมระยะสั้นเพิ่มขึ้น	(64,394,140.41)	24,394,140.41	(10,000,000.00)	10,000,000.00
รับเงินกู้ระยะสั้นจากกิจการที่เกี่ยวข้องกัน	23,161,053.04	24,000,000.00	-	-
รับเงินกู้ระยะยาวจากกิจการที่เกี่ยวข้องกัน	2,740,195.07	3,804,540.27	-	-
จ่ายเงินกู้ยืมระยะยาวจากกิจการที่เกี่ยวข้องกัน	(21,764,485.98)	(19,554,823.27)	-	-
ชำระดอกเบี้ยค้างจ่ายระยะยาว	(2,178,744.00)	(11,400,000.00)	(2,178,744.00)	(11,400,000.00)
ชำระหนี้กู้ยืมระยะยาว	(13,426,803.72)	(139,758,284.91)	(9,821,256.00)	(48,600,000.00)
รับเงินกู้ระยะยาว	308,268,017.81	14,013,623.37	-	-
จ่ายดอกเบี้ย	(21,297,614.98)	(9,709,404.55)	-	-
เงินสดสุทธิได้มาจาก(ใช้ไปใน)กิจกรรมจัดหาเงิน	193,348,219.39	(131,082,974.46)	(39,759,257.44)	(66,872,765.78)
เงินสดและรายการเทียบเท่าเงินสดเพิ่มขึ้น(ลดลง)สุทธิ	118,122,433.62	(104,103,136.11)	(119,088,397.96)	(95,890,260.30)
เงินสดและรายการเทียบเท่าเงินสด ณ วันต้นงวด	31,589,476.57	135,692,612.68	29,572,488.99	125,462,749.29
เงินสดและรายการเทียบเท่าเงินสด ณ วันสิ้นงวด	149,711,910.19	31,589,476.57	148,660,886.95	29,572,488.99

หมายเหตุ : งบการเงินปี 2554 อยู่ระหว่างการตรวจสอบจาก ส.ตง.

องค์การอุตสาหกรรมป่าไม้และบริษัทย่อย

หมายเหตุประกอบงบการเงิน

สำหรับปีสิ้นสุดวันที่ 31 ธันวาคม พ.ศ.2554 และ2553

1. ข้อมูลทั่วไป

1.1 องค์การอุตสาหกรรมป่าไม้ (อ.อ.ป.) เป็นรัฐวิสาหกิจที่จัดตั้งตามพระราชกฤษฎีกาจัดตั้งองค์การอุตสาหกรรมป่าไม้ พ.ศ. 2499 แก้ไขเพิ่มเติม (ฉบับที่ 2) พ.ศ.2517 แก้ไขเพิ่มเติม (ฉบับที่ 3) พ.ศ.2533 และ (ฉบับที่ 4) พ.ศ. 2542 โดยมีสำนักงานใหญ่ ตั้งอยู่ที่ 76 ถนนราชดำเนินนอก แขวงวัดโสมนัส เขตป้อมปราบศัตรูพ่าย กรุงเทพฯ 10100 และมีวัตถุประสงค์ในการจัดตั้งองค์การอุตสาหกรรมป่าไม้ ดังนี้

(1) อำนวยการแก่รัฐและประชาชนในการอุตสาหกรรมป่าไม้

(2) ประกอบธุรกิจเกี่ยวกับอุตสาหกรรมป่าไม้ เช่น เกี่ยวกับการทำไม้และเก็บของป่า แปรรูปไม้ ทำไม้อัด อัดไม้ อดน้ำยาไม้ กลั่นไม้ ประดิษฐ์หรือผลิตวัสดุสิ่งของจากไม้และของป่า ธุรกิจที่ต่อเนื่องคล้ายคลึงกัน รวมทั้งอุตสาหกรรมอื่นใดที่เกี่ยวข้องกับไม้หรือของป่า

(3) ปลูกสร้างสวนป่า คุ้มครองรักษาป่าไม้ และบำรุงป่าไม้เพื่อประโยชน์แก่การป่าไม้ ไม่ว่าจะเป็นการ ดำเนินการเอง หรือเป็นการดำเนินการเพื่อช่วยเหลือรัฐ

(4) วิจัย ค้นคว้า และทดลองเกี่ยวกับผลผลิตและผลิตภัณฑ์ด้านอุตสาหกรรมป่าไม้

(5) ดำเนินกิจการเกี่ยวกับการเผยแพร่ความรู้ การปลูกฝังทัศนคติและสำนึกในการคุ้มครอง ดูแลรักษาบำรุงและพัฒนาทรัพยากรป่าไม้ รวมทั้งการจัดหาที่พัก การอำนวยความสะดวกหรือการให้บริการในกิจการที่เกี่ยวกับที่ศนาจรหรือกิจการอื่นใด เพื่อประโยชน์แก่การอำนวยการดังกล่าวด้วย

(6) ดำเนินธุรกิจอื่นที่เกี่ยวข้องหรือที่เป็นประโยชน์แก่กิจการของ อ.อ.ป.

1.2 บริษัทย่อยและบริษัทร่วมประกอบธุรกิจหลักด้านอุตสาหกรรมป่าไม้กับหน่วยงานราชการ รัฐวิสาหกิจและเอกชน ทั่วไปทั้งภายในและนอกประเทศ ในด้านการผลิตและจำหน่ายไม้อัด แผ่นใยไม้อัดแข็ง ประตุไม้แผ่นเรียบ และผลิตภัณฑ์เครื่องเรือนอื่นๆ ตลอดจนทำโครงการสวนป่าตามที่ได้รับสัมปทานจากกรมป่าไม้ บริษัทย่อยที่นำมาจัดทำงบการเงินรวมได้แก่ บริษัทไม้อัดไทย จำกัด (มอท.) โดย อ.อ.ป. มีสัดส่วนการถือหุ้นในบริษัท ไม้อัดไทย จำกัด ร้อยละ 100 ทั้งนี้ ในไตรมาสที่ 1 ปี 2552 อ.อ.ป. ได้เริ่มนำงบการเงินของบริษัทมาจัดทำงบการเงินรวมเป็นครั้งแรก เนื่องจาก อ.อ.ป. เริ่มมีอำนาจควบคุมในการกำหนดนโยบายทางการเงินและการดำเนินงานของบริษัท ดังกล่าว

2. เกณฑ์การจัดทำงบการเงิน

งบการเงินรวมและงบการเงินเฉพาะกิจการจัดทำขึ้นตามหลักการบัญชีที่รับรองทั่วไปภายใต้พระราชบัญญัติการบัญชี พ.ศ.2543 ซึ่งรวมถึงมาตรฐานการบัญชีที่ออกภายใต้พระราชบัญญัติวิชาชีพ พ.ศ.2547 รวมถึงการตีความและแนวปฏิบัติทางการบัญชีที่ประกาศใช้โดยสภาวิชาชีพ ตามประกาศกรมพัฒนาธุรกิจการค้า เรื่อง “กำหนดรายการย่อที่ต้องมีในงบการเงิน พ.ศ. 2552” ประกาศ ณ วันที่ 30 มกราคม 2552 ออกตามความในมาตรา 11 วรรคสาม แห่งพระราชบัญญัติการบัญชี พ.ศ.2543 ให้มีผลบังคับใช้สำหรับการจัดทำงบการเงิน ซึ่งมีรอบปีบัญชีเริ่มต้นในหรือหลังวันที่ 1 มกราคม 2552 เป็นต้นไป งบการเงินรวมและงบการเงินเฉพาะกิจการได้จัดทำขึ้นโดยปฏิบัติตามหลักเกณฑ์ดังกล่าวแล้ว โดยไม่มีผลกระทบที่เป็นสาระสำคัญกับ งบการเงิน

งบการเงินรวมและงบการเงินเฉพาะกิจการจัดทำขึ้นโดยใช้เกณฑ์ราคาทุนเดิมในการวัดมูลค่าองค์ประกอบของงบการเงิน ยกเว้นตามทีระบุในนโยบายบัญชีในการจัดทำงบการเงิน ให้เป็นไปตามมาตรฐานการบัญชีและมาตรฐานการรายงานทางการเงิน ผู้บริหารต้องใช้ในการประเมินและข้อสมมติฐานหลายประการ ซึ่งมีผลกระทบต่อการกำหนดนโยบายและการรายงานจำนวนเงินที่เกี่ยวกับ สินทรัพย์ หนี้สิน รายได้ และค่าใช้จ่าย ผลที่เกิดขึ้นจริงจึงอาจแตกต่างจากที่ประมาณไว้

การประมาณการและข้อสมมติฐาน มาจากประสบการณ์ในอดีต และปัจจัยแวดล้อมต่างๆ ที่ผู้บริหารมีความเชื่อมั่นอย่างสมเหตุสมผลภายใต้สภาวะแวดล้อมนั้นๆ ดังนั้นผลที่เกิดขึ้นจริงต่อมูลค่าตามบัญชีของสินทรัพย์และหนี้สินอาจแตกต่างไปจากประมาณการและข้อสมมติฐานที่ตั้งไว้

3. แม่บทการบัญชี

มาตรฐานการบัญชีที่มีการปรับปรุง มาตรฐานการบัญชีใหม่ มาตรฐานการรายงานทางการเงิน การตีความมาตรฐานการบัญชี และการตีความมาตรฐานรายงานทางการเงิน ประกาศสภาวิชาชีพบัญชี ที่ 49/2553 เรื่อง การจัดเลขระบุฉบับมาตรฐานการบัญชี และมาตรฐานการรายงานทางการเงินบางรายการ มีผลบังคับใช้ตั้งแต่วันที่ 15 ธันวาคม 2553

แม่บทการบัญชีและมาตรฐานการบัญชีที่มีการปรับปรุง มาตรฐานการบัญชีใหม่ มาตรฐานการรายงานทางการเงินใหม่ การตีความมาตรฐานการบัญชี และการตีความมาตรฐานการรายงานทางการเงินใหม่ ซึ่งได้ประกาศในราชกิจจานุเบกษา เมื่อวันที่ 26 พฤษภาคม 2553 วันที่ 30 สิงหาคม 2553 วันที่ 15 ธันวาคม 2553 วันที่ 25 กุมภาพันธ์ 2554 และวันที่ 6 พฤษภาคม 2554 มีรายละเอียดดังนี้

ก) แม่บทการบัญชี

แม่บทการบัญชีฉบับปรับปรุงมีผลบังคับใช้ตั้งแต่วันที่ 26 พฤษภาคม พ.ศ. 2553

ข) มาตรฐานการบัญชีใหม่ มาตรฐานการรายงานทางการเงินใหม่ มาตรฐานการบัญชีที่มีการปรับปรุง การตีความมาตรฐานการบัญชี และการตีความมาตรฐานการรายงานทางการเงินใหม่ ซึ่งจะมีผลบังคับใช้สำหรับรอบระยะเวลาบัญชีที่เริ่มต้นในหรือหลังวันที่ 1 มกราคม พ.ศ. 2554 และวันที่ 1 มกราคม พ.ศ. 2556 และบริษัทยังไม่ได้นำมาถือปฏิบัติก่อนวันที่มีผลบังคับใช้ มีดังต่อไปนี้



ผลบังคับใช้สำหรับรอบระยะเวลาบัญชีที่เริ่มต้นในหรือหลังวันที่ 1 มกราคม พ.ศ. 2554

มาตรฐานการบัญชีฉบับที่ 1 (ปรับปรุง 2552)	เรื่อง การนำเสนองบการเงิน
มาตรฐานการบัญชีฉบับที่ 2 (ปรับปรุง 2552)	เรื่อง สินค้าคงเหลือ
มาตรฐานการบัญชีฉบับที่ 7 (ปรับปรุง 2552)	เรื่อง งบกระแสเงินสด
มาตรฐานการบัญชีฉบับที่ 8 (ปรับปรุง 2552)	เรื่อง นโยบายการบัญชี การเปลี่ยนแปลงประมาณการทางบัญชี และข้อผิดพลาด
มาตรฐานการบัญชีฉบับที่ 10 (ปรับปรุง 2552)	เรื่อง เหตุการณ์ภายหลังรอบระยะเวลารายงาน
มาตรฐานการบัญชีฉบับที่ 11 (ปรับปรุง 2552)	เรื่อง สัญญาก่อสร้าง
มาตรฐานการบัญชีฉบับที่ 16 (ปรับปรุง 2552)	เรื่อง ที่ดิน อาคาร และอุปกรณ์
มาตรฐานการบัญชีฉบับที่ 17 (ปรับปรุง 2552)	เรื่อง สัญญาเช่า
มาตรฐานการบัญชีฉบับที่ 18 (ปรับปรุง 2552)	เรื่อง รายได้
มาตรฐานการบัญชีฉบับที่ 19	เรื่อง ผลประโยชน์ของพนักงาน
มาตรฐานการบัญชีฉบับที่ 23 (ปรับปรุง 2552)	เรื่อง ต้นทุนการกู้ยืม
มาตรฐานการบัญชีฉบับที่ 24 (ปรับปรุง 2552)	เรื่อง การเปิดเผยข้อมูลเกี่ยวกับบุคคลหรือกิจการที่เกี่ยวข้องกัน
มาตรฐานการบัญชีฉบับที่ 26	เรื่อง การบัญชีและการรายงานโครงการผลประโยชน์เมื่อออกจากงาน
มาตรฐานการบัญชีฉบับที่ 27 (ปรับปรุง 2552)	เรื่อง งบการเงินรวมและงบการเงินเฉพาะกิจการ
มาตรฐานการบัญชีฉบับที่ 28 (ปรับปรุง 2552)	เรื่อง เงินลงทุนในบริษัทร่วม
มาตรฐานการบัญชีฉบับที่ 29	เรื่อง การรายงานทางการเงินในสภาพเศรษฐกิจที่เงินเฟ้อรุนแรง
มาตรฐานการบัญชีฉบับที่ 31 (ปรับปรุง 2552)	เรื่อง ส่วนได้เสียในการร่วมค้า
มาตรฐานการบัญชีฉบับที่ 33 (ปรับปรุง 2552)	เรื่อง กำไรต่อหุ้น
มาตรฐานการบัญชีฉบับที่ 34 (ปรับปรุง 2552)	เรื่อง งบการเงินระหว่างกาล
มาตรฐานการบัญชีฉบับที่ 36 (ปรับปรุง 2552)	เรื่อง การด้อยค่าของสินทรัพย์
มาตรฐานการบัญชีฉบับที่ 37 (ปรับปรุง 2552)	เรื่อง ประมาณการหนี้สิน หนี้สินที่อาจเกิดขึ้น และสินทรัพย์ที่อาจเกิดขึ้น
มาตรฐานการบัญชีฉบับที่ 38 (ปรับปรุง 2552)	เรื่อง สินทรัพย์ไม่มีตัวตน
มาตรฐานการบัญชีฉบับที่ 40 (ปรับปรุง 2552)	เรื่อง อสังหาริมทรัพย์เพื่อการลงทุน
มาตรฐานการรายงานทางการเงินฉบับที่ 2	เรื่อง การจ่ายโดยใช้หุ้นเป็นเกณฑ์
มาตรฐานการรายงานทางการเงินฉบับที่ 3 (ปรับปรุง 2552)	เรื่อง การรวมธุรกิจ
มาตรฐานการรายงานทางการเงินฉบับที่ 5 (ปรับปรุง 2552)	เรื่อง สินทรัพย์ไม่หมุนเวียนที่ถือไว้เพื่อขายและการดำเนินงานที่ยกเลิก
มาตรฐานการรายงานทางการเงินฉบับที่ 6	เรื่อง การสำรวจและประเมินค่าแหล่งทรัพยากรแร่
การตีความมาตรฐานการบัญชีฉบับที่ 31	เรื่อง รายได้-รายการแลกเปลี่ยนเกี่ยวกับบริการโฆษณา
การตีความมาตรฐานการรายงานทางการเงินฉบับที่ 15	เรื่อง สัญญาการก่อสร้างอสังหาริมทรัพย์ มีผลบังคับใช้สำหรับรอบระยะเวลาบัญชีที่เริ่มต้นในหรือหลังวันที่ 1 มกราคม พ.ศ. 2556
มาตรฐานการบัญชี ฉบับที่ 12	เรื่อง ภาษีเงินได้
มาตรฐานการบัญชี ฉบับที่ 20 (ปรับปรุง 2552)	เรื่อง การบัญชีสำหรับเงินอุดหนุนจากรัฐบาล และการเปิดเผยข้อมูลเกี่ยวกับความช่วยเหลือจากรัฐบาล

ผู้บริหารของบริษัทได้ประเมินและเห็นว่าแม่บทการบัญชี มาตรฐานการบัญชีที่มีการปรับปรุง มาตรฐานการบัญชีใหม่ มาตรฐานการรายงานทางการเงิน การตีความมาตรฐานการบัญชี และการตีความมาตรฐานรายงานทางการเงินดังกล่าวจะไม่มีผลกระทบต่ออย่างเป็นสาระสำคัญต่อการเงินสำหรับปีที่เริ่มมีผลบังคับใช้

4. นโยบายการบัญชีที่สำคัญ

4.1 เกณฑ์การจัดทำงบการเงินรวม

งบการเงินรวมประกอบด้วย งบการเงินของกิจการและบริษัทย่อย รายการบัญชีระหว่างกิจการและบริษัทย่อยที่เป็นสาระสำคัญได้ตัดออกในการจัดทำงบการเงินรวม

บริษัทย่อย

บริษัทย่อยเป็นกิจการที่อยู่ภายใต้การควบคุมของ อ.อ.ป. การควบคุมเกิดขึ้นเมื่อ อ.อ.ป. มีอำนาจควบคุมทั้งทางตรงหรือทางอ้อมในการกำหนดนโยบายทางการเงินและการดำเนินงานของกิจการนั้น เพื่อได้มาซึ่งประโยชน์จากกิจกรรมของบริษัทย่อย งบการเงินของบริษัทย่อยได้รวมอยู่ในงบการเงินรวม นับแต่วันที่มีการควบคุมจนถึงวันที่การควบคุมสิ้นสุดลง นโยบายการบัญชีของบริษัทย่อยได้ถูกเปลี่ยนตามความจำเป็นเพื่อให้เป็นนโยบายเดียวกันกับของ อ.อ.ป.

บริษัทร่วม

บริษัทร่วมเป็นกิจการที่ อ.อ.ป. มีอิทธิพลอย่างมีนัยสำคัญโดยมีอำนาจเข้าไปมีส่วนร่วมในการตัดสินใจเกี่ยวกับนโยบายทางการเงินและการดำเนินงาน แต่ไม่ถึงระดับที่จะควบคุมนโยบายดังกล่าว การมีอิทธิพลอย่างมีนัยสำคัญถูกสันนิษฐานว่ามีอยู่เมื่อ อ.อ.ป. มีอำนาจในการออกเสียงในกิจการอื่นตั้งแต่ร้อยละ 20 ถึง 50 รายชื่อของบริษัทย่อยและบริษัทร่วมแสดงไว้ในหมายเหตุประกอบงบการเงิน ข้อ 11

4.2 การแปลงค่าเงินตราต่างประเทศ

รายการต่างๆ ในงบการเงินของ อ.อ.ป. บริษัทย่อยและบริษัทร่วม วัดมูลค่าโดยใช้สกุลเงินบาท งบการเงินรวมนำเสนอในสกุลเงินบาท

รายการบัญชีในสกุลเงินตราต่างประเทศที่เกิดขึ้นระหว่างปี แปลงค่าเป็นเงินบาทตามอัตราแลกเปลี่ยน ณ วันที่เกิด รายการสินทรัพย์และหนี้สินที่เป็นตัวเงินในสกุลเงินตราต่างประเทศ ซึ่งคงเหลือ ณ วันที่ตามงบดุล แปลงค่าเป็นเงินบาท โดยใช้อัตราแลกเปลี่ยน ณ วันที่ในงบดุล รายการกำไรและขาดทุนที่เกิดจากการรับหรือจ่ายชำระที่เป็นเงินตราต่างประเทศ และที่เกิดจากการแปลงค่าสินทรัพย์และหนี้สินที่เป็นตัวเงินดังกล่าว ได้บันทึกไว้ในงบกำไรขาดทุนในงวดที่เกิดขึ้น

4.3 เงินสดและรายการเทียบเท่าเงินสด

เงินสดและรายการเทียบเท่าเงินสดประกอบด้วยเงินสดในมือ เงินฝากธนาคาร หรือเงินลงทุนระยะสั้นที่มีสภาพคล่องในการเปลี่ยนมือ ซึ่งมีอายุไม่เกินสามเดือนนับจากวันที่มีการออกตราสาร

4.4 ลูกหนี้การค้า

ลูกหนี้การค้าแสดงในมูลค่าสุทธิที่คาดว่าจะได้รับ ค่าเผื่อหนี้สงสัยจะสูญประมาณจากลูกหนี้ที่มีใช้ส่วนราชการและรัฐวิสาหกิจที่ค้างนานตามหลักเกณฑ์ที่กระทรวงการคลังกำหนด ค่าเผื่อหนี้สงสัยจะสูญหมายถึงผลต่างระหว่างราคาตามบัญชีของลูกหนี้การค้าเปรียบเทียบกับมูลค่าที่คาดว่าจะได้รับจากลูกหนี้การค้าหนี้สงสัยจะสูญบันทึกเป็นค่าใช้จ่ายในงบกำไรขาดทุนในปีที่เกิด

4.5 สินค้าคงเหลือ

สินค้าคงเหลือแสดงด้วยราคาทุนหรือมูลค่าสุทธิที่คาดว่าจะได้รับแล้วแต่ราคาใดจะต่ำกว่า ราคาทุนของสินค้าคำนวณโดยวิธีเฉลี่ยถ่วงน้ำหนัก มูลค่าสุทธิที่คาดว่าจะได้รับประมาณจากราคาที่คาดว่าจะขายได้ตามปกติ ของธุรกิจหักด้วยค่าใช้จ่ายที่จำเป็นเพื่อให้สินค้านั้นพร้อมขายและค่าใช้จ่ายในการขาย ณ วันสิ้นงวดจะตั้งประมาณการเพื่อสินค้าชำรุดและเสื่อมคุณภาพด้วยจำนวนผลต่างระหว่างราคาทุนถัวเฉลี่ยรวมกับมูลค่าสุทธิที่จะได้รับรวม (ราคาที่คุณคณะกรรมการสำรวจสินค้าคงเหลือกำหนดขึ้นตามมูลค่าสุทธิที่จะได้รับในขณะนั้นโดยคำนึงถึงสภาพของไม้) การประมาณค่าเพื่อสินค้าชำรุดและเสื่อมคุณภาพ หากยอดประมาณการสูงหรือต่ำกว่างวดก่อนผลต่างจะถือเป็นค่าใช้จ่ายหรือรายได้ในงวดนั้นๆ

อ.อ.ป. จะทำการตรวจนับสินค้าคงเหลือปีละครั้งและจะปรับปรุงจำนวนคงเหลือตามบัญชีให้ตรงกับรายงานของคณะกรรมการตรวจนับสินค้า หากผลต่างที่เกิดจากยอดที่ตรวจนับได้ต่ำกว่ายอดคงเหลือตามบัญชีจะแสดงเป็นสินทรัพย์ไว้ในบัญชีขัดข้องเพื่อรอการสอบสวนหาสาเหตุ และจะตั้งประมาณการเพื่อความเสียหายไว้ทั้งจำนวน ในกรณีที่ยอดตรวจนับได้สูงกว่ายอดตามบัญชีจะรับรู้เป็นรายได้ทั้งจำนวน

4.6 พืชคงเหลือ

พืชคงเหลือแสดงด้วยราคาทุนถัวเฉลี่ยหักด้วยประมาณการเสื่อมมูลค่าและล้าสมัยสำหรับพืชที่เสื่อมสภาพหรือไม่ได้ใช้นาน

4.7 ค่าชกแลกไม้ป่าธรรมชาติจ่ายล่วงหน้า

ค่าชกแลกไม้ป่าธรรมชาติจ่ายล่วงหน้า เป็นค่าใช้จ่ายในการดำเนินการชกแลกไม้ป่าธรรมชาติที่ อ.อ.ป. จะต้องจ่ายให้ก่อนเพื่อนำไม้ป่าธรรมชาติ ที่ได้จากการยึดไปเก็บไว้ในพื้นที่กรมป่าไม้กำหนด โดยค่าใช้จ่ายในการดำเนินการชกแลกไม้ป่าธรรมชาติส่วนใหญ่ คือ เงินเดือน ค่าจ้างเหมา ค่าเบี้ยเลี้ยง ค่าเชื้อเพลิง ค่าซ่อมแซมยานพาหนะ ค่ารับรอง ค่าสวัสดิการตรวจยึดไม้ป่าธรรมชาติ และค่าใช้จ่ายที่เกิดจากการปันส่วนค่าใช้จ่ายอื่นๆ ของ อ.อ.ป. ทั้งนี้เมื่อการดำเนินคดีเสร็จสิ้นและกรมป่าไม้ขายไม้ให้กับ อ.อ.ป. จึงจะโอนค่าชกแลกไม้ที่จ่ายล่วงหน้าไปเป็นต้นทุนไม้ป่าธรรมชาติตามปริมาตรไม้ ซึ่งการคำนวณต้นทุนไม้ป่าธรรมชาติหรือต้นทุนชกแลกไม้ป่าธรรมชาติคงเหลือ ณ วันสิ้นงวดนั้น อ.อ.ป. จะใช้วิธีถัวเฉลี่ยถ่วงน้ำหนักเป็นเกณฑ์ในการคำนวณ โดยใช้จำนวนเงินที่จ่ายค่าชกแลกไม้ป่าธรรมชาติล่วงหน้าคงเหลือทั้งสิ้นคูณด้วยจำนวนปริมาตร (ลบ.ม.) ไม้ของกลาง อ.อ.ป. ในปีนั้นๆ แล้วหารด้วย ปริมาตรไม้ของทั้งหมด

4.8 เงินลงทุนในบริษัทย่อยและบริษัทร่วม

เงินลงทุนในบริษัทย่อยและบริษัทร่วมแสดงในงบการเงินเฉพาะบริษัทด้วยวิธีราคาทุนหักค่าเผื่อการด้อยค่า

4.9 ที่ดิน อาคาร และอุปกรณ์ – สุทธิ

ที่ดิน อาคารและอุปกรณ์ – สุทธิ แสดงด้วยราคาทุนหักค่าเสื่อมราคาสะสม สำหรับสินทรัพย์ที่ซื้อหรือได้มาจนถึงวันที่ 19 มิถุนายน 2548 ที่มีมูลค่าไม่เกิน 3,000 บาท ได้ปรับเพิ่มขึ้นเป็น 30,000 บาท เมื่อวันที่ 20 มิถุนายน 2548 จะบันทึกเป็นค่าใช้จ่ายในงวดที่ซื้อหรือได้มานั้น

การคำนวณค่าเสื่อมราคาของสินทรัพย์ใช้วิธีเส้นตรงตามอายุการใช้งานโดยประมาณของสินทรัพย์แต่ละประเภท ดังนี้

อาคารและสิ่งปลูกสร้าง	20 ปี
เครื่องจักร เครื่องใช้สำนักงานและสัตว์พาหนะ	10 ปี
ยานพาหนะ เครื่องมือและเครื่องใช้ประจำยานพาหนะของโรงงาน	5 ปี
เครื่องคอมพิวเตอร์	5 ปี

4.10 เงินลงทุนการปลูกสร้างสวนป่า

เงินลงทุนการปลูกสร้างสวนป่า แยกเป็น 3 ประเภท คือ

- 4.10.1 เงินลงทุนการปลูกสร้างสวนป่าที่เป็นโครงการของ อ.อ.ป.จะแสดงด้วยราคาทุนเดิมโดยในแต่ละปี อ.อ.ป. จะขออนุมัติจากกระทรวงการคลังจัดสรรกำไรสุทธิประจำปีส่วนหนึ่งและกำไรสะสมอีกส่วนหนึ่งขึ้นเป็นสำรองโครงการปลูกสร้างสวนป่า สำหรับจำนวนเงินที่ขอจัดสรรนั้นบันทึกไว้ในบัญชีสำรองโครงการปลูกสร้างสวนป่า โดยถือตามยอดในงบลงทุนประจำปีที่ได้รับอนุมัติจากสำนักงานคณะกรรมการพัฒนาการเศรษฐกิจและสังคมแห่งชาติแล้ว เมื่อการจ่ายจริงตามโครงการปลูกสร้างสวนป่าต่ำกว่าจำนวนเงินที่ได้รับอนุมัติ อ.อ.ป. จะโอนส่วนที่เหลือเข้าบัญชีกำไรสะสม

- 4.10.2 เงินลงทุนการปลูกสร้างสวนป่า ตามข้อกำหนดในสัมปทานทำไม้ระยะยาวจะแสดงด้วยราคาทุนเดิม

- 4.10.3 เงินลงทุนการปลูกสร้างสวนป่าที่ได้รับเงินช่วยเหลือจากแหล่งต่างๆ จะแสดงด้วยราคาทุนเดิม โดย อ.อ.ป. จะรับรู้เงินช่วยเหลือที่ อ.อ.ป. ได้รับและนำไปเป็นค่าใช้จ่ายในการปลูกป่าตามวัตถุประสงค์ของผู้ให้เงินช่วยเหลือแล้วเท่านั้น

- 4.10.4 เงินลงทุนการปลูกสร้างสวนป่าที่รื้อปลูกใหม่ (การปลูกสร้างสวนป่าโครงการใหม่) ได้มีการโอนแก้ไข กลับเข้าการปลูกสร้างสวนป่าโครงการเดิม (โครงการที่ 1- 5) เพื่อให้ตรงกับฐานข้อมูลพื้นที่สวนป่าของ อ.อ.ป. ที่ได้รับจากกรมป่าไม้

4.11 รายการรอกการรับรู้

เป็นสินทรัพย์ที่ได้รับบริจาคโดยมีเงื่อนไขในการใช้จ่ายสินทรัพย์นั้น หรือเงินที่รับจากรัฐบาลโดยมีเงื่อนไขในการใช้จ่ายเงินให้เป็นไปตามวัตถุประสงค์ของรัฐบาล สินทรัพย์ที่ได้รับบริจาคและเงินอุดหนุนที่ให้ประโยชน์เกิน 1 รอบระยะเวลาบัญชี อ.อ.ป. จะรับรู้เป็นสินทรัพย์คู่กับรายการรอกการรับรู้ และจะทยอยรับรู้รายการรอกการรับรู้เป็นรายได้จากการรับบริจาคหรือรายได้เงินอุดหนุนรัฐบาลคู่กับบัญชีค่าเสื่อมราคาของสินทรัพย์หรือค่าใช้จ่ายที่เกี่ยวข้องโดยตรง เมื่อ อ.อ.ป. ได้ดำเนินการตามวัตถุประสงค์ของผู้ให้เงินแล้ว

4.12 เงินช่วยเหลือโครงการรวนวัฒนวิทยา

มูลนิธิรวนวัฒนวิทยาโพ้นทะเล อุเมตะ (OSC- U) ได้ให้เงินช่วยเหลือกับ อ.อ.ป.โดยมีวัตถุประสงค์เพื่อให้ อ.อ.ป. ใช้ปลูกป่าในพื้นที่ป่าเสื่อมโทรมที่อยู่ในความดูแลของ อ.อ.ป. และเป็นแหล่งศึกษาค้นคว้าวิจัยสำหรับนักวิชาการที่สนใจทั่วไป ทั้งภายในและต่างประเทศ โครงการดังกล่าวเริ่มตั้งแต่ 2535 – ปัจจุบัน ในเนื้อที่ 14,420.50 ไร่ (ปลูกได้จริง 18,430.601 ไร่) ซึ่ง อ.อ.ป. จะบันทึกเงินช่วยเหลือดังกล่าวไว้เป็นหนี้สิน และจะทยอยรับรู้เป็นรายได้เมื่อ อ.อ.ป.ได้ดำเนินการปลูกสร้างสวนป่าตามวัตถุประสงค์ของผู้ให้เงินแล้ว การปลูกสร้างสวนป่าของ อ.อ.ป. แบ่งเป็น 5 ระยะ ดังนี้

ระยะที่ 1 จำนวน 4,623 ไร่ ที่สวนป่าคลองตะเกรา จ.ฉะเชิงเทรา และสวนป่าน้ำสวยห้วยปลาตุ๊ก จ.เลย

ระยะที่ 2 จำนวน 703 ไร่ ที่สวนป่าทองผาภูมิ จ.กาญจนบุรี

ระยะที่ 3 จำนวน 2,069.50 ไร่ ที่สวนป่าท่ากุ่ม จ.ตราด, สวนป่าองค์พระ สวนป่าด่านช้าง จ.สุพรรณบุรี

สวนป่าโป่งน้ำร้อน จ.จันทบุรี และสวนป่าคลองตะเกรา จ.ฉะเชิงเทรา

ระยะที่ 4 จำนวน 2,325 ไร่ ที่สวนป่าภูสวรรค์ สวนป่าน้ำสวยห้วยปลาตุ๊ก และสวนป่านาด้าง จ.เลย, สวนป่าห้วยน้ำขาว จ.กระบี่ และสวนป่าเกริงกระเวีย จ.กาญจนบุรี

ระยะที่ 5 จำนวน 4,700 ไร่ ที่สวนป่าคลองตะเกรา จ.ฉะเชิงเทรา สวนป่าน้ำสวยห้วยปลาตุ๊ก และสวนป่านาด้าง จ.เลย, สวนป่าท่ากุ่ม จ.ตราด, สวนป่าแก่งหางแมว จ.จันทบุรี, สวนป่าแม่ฆาน จ.แพร่, สวนป่าไทรโยค จ.กาญจนบุรี และสวนป่าขุนหาญ จ.ศรีสะเกษ

4.13 ต้นทุนการทำไม้

• คำนวณโดยนำค่าใช้จ่ายที่เกิดขึ้นทั้งสิ้นในแต่ละงวดบัญชีรวมเข้าเป็นต้นทุนของไม้ เมื่อชำระค่าภาคหลวง และบันทึกบัญชีสินค้าแล้ว ยกเว้นการทำไม้ในพื้นที่บริเวณอ่างหรือเขื่อนเก็บกักน้ำ อ.อ.ป. จะเฉลี่ยค่าใช้จ่ายในการสำรวจเป็นต้นทุนของไม้ที่ทำออกตามสัดส่วนของปริมาตรไม้ที่ทำออกกับปริมาตรไม้ทั้งสิ้น

• การคำนวณต้นทุนไม้ยูคาลิปตัสที่ทำออกจากสวนป่า คำนวณโดยนำเงินลงทุนการปลูกสร้างสวนป่าแต่ละสวนถัวเฉลี่ยตาม อายุและเนื้อที่ของไม้ที่ปลูกแต่ละแปลงปี รวมกับค่าจ้างทำไม้ออกจากสวนป่าด้วย โดยตัดต้นทุนออกหมดในแต่ละรอบที่มีการทำไม้ออก

• การคำนวณต้นทุนไม้สักที่ทำออกจากสวนป่าโครงการที่ 1 และโครงการที่ 2 รวมกับค่าจ้างทำไม้ออกจากสวนป่าเป็นต้นทุนการทำไม้จากสวนป่าทั้งสิ้น

4.14 สำรองโครงการปลูกสร้างสวนป่า

เป็นการจัดสรรกำไรสุทธิของแต่ละป่า ในอัตราร้อยละที่คณะกรรมการบริหารได้กำหนดไว้ สำหรับการลงทุนในโครงการปลูกสร้างสวนป่าซึ่งจำเป็นต้องใช้เงินลงทุนเป็นจำนวนมาก

4.15 การรับรู้รายได้และค่าใช้จ่าย

- รายได้เกี่ยวกับการประมูลขายไม้ซุง รับรู้เป็นรายได้เมื่อผู้ซื้อได้ชำระเงินมัดจำและลงนามในสัญญาซื้อขายแล้ว
- รายได้เกี่ยวกับไม้แปรรูปและผลิตภัณฑ์ รับรู้เป็นรายได้เมื่อส่งมอบสินค้าแล้ว
- รายได้เกี่ยวกับน้ายางพารา รับรู้เป็นรายได้เมื่อ อ.อ.ป.ได้ส่งน้ายางดิบให้ผู้ซื้อแล้ว
- รายได้ดอกเบีย รับรู้ตามสัดส่วนของเวลาโดยคำนึงถึงอัตราผลตอบแทนที่แท้จริง
- รายได้และค่าใช้จ่ายอื่น รับรู้ตามเกณฑ์คงค้าง

4.16 การจัดประเภทรายการในงบการเงิน

ในปี 2554 อ.อ.ป. ได้จัดประเภทรายการบัญชีบางรายการในงบการเงินใหม่ งบการเงินรวมและงบการเงินเฉพาะกิจการสำหรับปีสิ้นสุดวันที่ 31 ธันวาคม 2553 ที่นำมาเปรียบเทียบจึงได้มีการจัดประเภทรายการใหม่ให้สอดคล้องกัน เพื่อความเหมาะสมในการแสดงรายการในงบการเงิน



ภาพที่ 1



ภาพที่ 2



ภาพที่ 3.

ภาพที่ 1. โครงการหลวงบ้านวัดจันทร์ อ.กัลยาณิวัฒนา จ.เชียงใหม่

ภาพที่ 2. สถาบันคชบาลแห่งชาติ ในพระอุปถัมภ์สมเด็จพระเจ้าพี่นางเธอ เจ้าฟ้ากัลยาณิวัฒนา กรมหลวงนราธิวาสราชนครินทร์ อ.ห้างฉัตร จ.ลำปาง

ภาพที่ 3. สวนป่าแม่แจ่ม อ.แม่แจ่ม จ.เชียงใหม่

5. เงินสดและรายการเทียบเท่าเงินสด

เงินสดและรายการเทียบเท่าเงินสด ณ วันที่ 31 ธันวาคม 2554 และ 2553 ประกอบด้วย

	งบการเงินรวม		งบการเงินเฉพาะกิจการ	
	2554	2553	2554	2553
เงินสด	0.23	0.31	0.13	0.15
เงินฝากธนาคาร – กระแสรายวัน	(0.70)	0.02	(0.71)	0.02
– ออมทรัพย์	150.17	31.17	149.23	29.40
– เงินนำฝากระหว่างทาง	0.01	0.09	0.01	-
– ประจํา (ไม่เกิน 3 เดือน)	149.48	31.28	148.53	29.42
รวม	149.71	31.59	148.66	29.57

หมายเหตุ หน่วย : ล้านบาท

6. ลูกหนี้การค้า – สุทธิ ประกอบด้วย

	งบการเงินรวม		งบการเงินเฉพาะกิจการ	
	2554	2553	2554	2553
ลูกหนี้ทั่วไป	75.79	66.36	75.79	64.19
ลูกหนี้ บริษัท ไม้อัดไทย จำกัด	-	-	1.38	1.38
ลูกหนี้ส่วนราชการ	4.14	25.52	4.14	24.89
ลูกหนี้พนักงาน	0.39	0.31	0.39	0.25
หัก ค่าเผื่อหนี้สงสัยจะสูญ	80.32	92.19	81.70	90.71
หัก ค่าเผื่อหนี้สงสัยจะสูญ	(19.46)	(19.46)	(19.46)	(19.46)
	60.86	72.73	62.24	71.25
ลูกหนี้ตัวเงินรับ	-	0.48	-	-
รวม	<u>60.86</u>	<u>73.21</u>	<u>62.24</u>	<u>71.25</u>

หมายเหตุ หน่วย : ล้านบาท

ลูกหนี้ทั่วไปสำหรับงบการเงินเฉพาะกิจการ ณ วันที่ 31 ธันวาคม 2554 จำนวน 75.79 ล้านบาท ส่วนใหญ่เป็นลูกหนี้บริษัท ทรอปปิคอล ฟอรัเรสทรี ทีพีอี จำกัด ซึ่งมีจำนวน 68.53 ล้านบาท โดย อ.อ.ป ได้ตั้งค่าเผื่อหนี้สงสัยจะสูญแล้ว จำนวน 12.55 ล้านบาท ส่วนลูกหนี้พนักงานเป็นลูกหนี้ที่ อ.อ.ป.ขายสินค้าให้กับพนักงาน โดยให้พนักงานผ่อนชำระค่าสินค้าเป็นงวดๆ รายการเคลื่อนไหวของบัญชีค่าเผื่อหนี้สงสัยจะสูญ มีดังนี้

	งบการเงินรวม		งบการเงินเฉพาะกิจการ	
	2554	2553	2554	2553
ยอดคงเหลือยกมา	19.46	19.95	19.46	19.95
หัก หนี้สงสัยจะสูญโอนคืน	(-)	(0.49)	(-)	(0.49)
ยอดคงเหลือยกไป	<u>19.46</u>	<u>19.46</u>	<u>19.46</u>	<u>19.46</u>

หมายเหตุ หน่วย : ล้านบาท

7. เงินให้กู้ยืมระยะสั้นแก่บุคคลหรือกิจการอื่น

เงินให้กู้ยืมระยะสั้นแก่บุคคลหรือกิจการอื่น ณ วันที่ 31 ธันวาคม 2554 จำนวน 200.00 ล้านบาท เป็นเงินที่ อ.อ.ป.นำไปซื้อตั๋วแลกเงิน (ตั๋ว B/E – Bill of Exchange) อายุไม่เกิน 7 วัน จาก บมจ.กรุงเทพ อัตรดอกเบี้ยร้อยละ 3.18 ต่อปี

8. สินค้าคงเหลือ – สุทธิ ประกอบด้วย

	งบการเงินรวม		งบการเงินเฉพาะกิจการ	
	2554	2553	2554	2553
วัตถุดิบ 0.26	21.28	-	-	21.05
สินค้าสำเร็จรูป	<u>74.56</u>	74.82	<u>60.82</u>	82.10
หัก ประมาณการเพื่อสินค้าชำรุดและเสื่อมคุณภาพ			<u>(8.64)</u>	<u>(12.96)</u>
วัตถุดิบและสินค้าสำเร็จรูป-สุทธิ		66.18	63.22	61.45
งานระหว่างผลิต		33.06	30.81	21.75
วัสดุประกอบการผลิต		<u>0.12</u>	<u>0.39</u>	<u>0.07</u>
รวม		<u>99.36</u>	<u>100.34</u>	<u>85.05</u>

หน่วย : ล้านบาท

สินค้านคงเหลือของงบการเงินเฉพาะกิจการ ณ วันที่ 31 ธันวาคม 2554 จำนวน 70.49 ล้านบาท ได้รวมไม้สักสวนป่าที่ อ.อ.ป.จะต้องจำหน่ายให้กับบริษัททรอปิคอล ฟอรัเรสทรี ทีพีอี จำกัด ตามสัญญาประนีประนอมยอมความฉบับลงวันที่ 27 ธันวาคม 2550



ภาพที่ 1

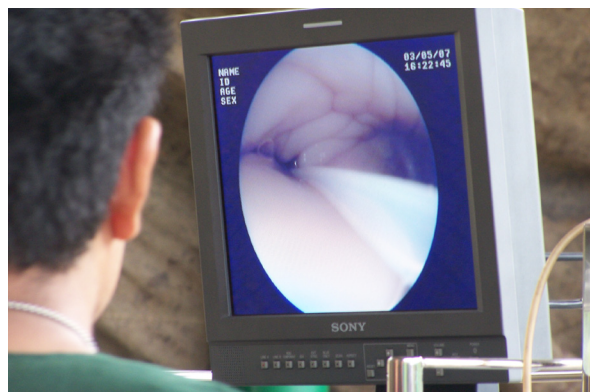

ภาพที่ 2



ภาพที่ 3.

ภาพที่ 1-3 ทดลองการผสมเทียมโดยน้ำเชื้อข้างแช่แข็ง สำเร็จเป็นรายแรกของเอเชีย โดยทีมสัตวแพทย์ของโรงพยาบาลช้าง ศูนย์อนุรักษ์ช้างไทย อ.ห้างฉัตร จ.ลำปาง ร่วมกับองค์กรต่างๆ ทั้งในประเทศและต่างประเทศ โดยให้กำเนิดลูกช้าง ซึ่งมีสุขภาพร่างกายสมบูรณ์แข็งแรง ต่อมาได้รับพระราชทานชื่อจากพระบาทสมเด็จพระเจ้าอยู่หัวว่า “พลายปทุมสมภพ”

9. สินทรัพย์หมุนเวียนอื่น ประกอบด้วย

	งบการเงินรวม		งบการเงินเฉพาะกิจการ	
	2554	2553	2554	2553
ลูกหนี้อื่น	23.74	15.84	22.70	14.88
หัก ค่าเผื่อหนี้สงสัยจะสูญ	(14.54)	(15.10)	(13.51)	(14.07)
เงินจ่ายล่วงหน้าผู้รับเหมา (การทำไม้)	0.72	0.61	0.72	0.61
หัก ค่าเผื่อหนี้สงสัยจะสูญ	(0.58)	(0.61)	(0.58)	(0.61)
ขัดข้อง – ลูกหนี้	8.09	6.34	8.09	6.34
หัก ประมาณการเพื่อความเสียหาย	(6.14)	(6.14)	(6.14)	(6.14)
เงินยืมตรง	0.03	0.71	0.02	0.45
เงินค้ำรับ	16.88	19.40	13.23	18.69
ค่าใช้จ่ายจ่ายล่วงหน้า	10.43	5.45	10.25	3.10
ค่าภาคหลวงจ่ายล่วงหน้า	0.08	0.04	0.08	0.04
ค่าภาษีมูลค่าเพิ่มค้ำรับ	0.52	0.60	0.52	0.60
ดอกเบี้ยค้ำรับจากบุคคลอื่นหรือกิจการอื่น	0.03	-	0.03	-
ภาษีซื้อที่ยังไม่ถึงกำหนด	-	0.37	-	0.37
ภาษี หัก ณ ที่จ่าย	2.97	3.09	-	-
เงินฝากโครงการรวนวัฒนาวิทยา	1.13	1.13	1.13	1.13
อื่นๆ	2.28	2.39	-	-
รวม	45.64	34.12	36.54	25.39

หน่วย : ล้านบาท

ลูกหนี้อื่นของงบการเงินเฉพาะกิจการ ณ วันที่ 31 ธันวาคม 2554 จำนวน 22.70 ล้านบาท ส่วนใหญ่ลูกหนี้ค่าปรับไม้ป่าธรรมชาติสูญหายซึ่งอยู่ในระหว่างดำเนินคดี หรืออยู่ระหว่างการยึดทรัพย์เพื่อขายทอดตลาด โดย อ.อ.ป. ได้ตั้งค่าเผื่อหนี้สงสัยจะสูญแล้วตามหลักเกณฑ์ของกระทรวงการคลังเป็นจำนวน 13.51 ล้านบาท

ขัดข้อง – ลูกหนี้ สุทธิของงบการเงินเฉพาะกิจการ ณ วันที่ 31 ธันวาคม 2554 จำนวน 1.95 ล้านบาท เป็นบัญชีที่บันทึกไว้ชั่วคราวทั้งด้านลูกหนี้และเจ้าหนี้ (ตามหมายเหตุประกอบงบการเงินข้อที่ 19) เพื่อบรรเทาข้อสงสัยและได้รวมไม้ที่สูญหายและขาดสำรวจตั้งแต่ปี 2514 ถึงปี 2543 จำนวน 6.14 ล้านบาท ที่ อ.อ.ป. ได้ประมาณการเพื่อความเสียหายไว้เต็มจำนวนแล้ว

เงินค้ำรับของงบการเงินเฉพาะกิจการ ณ วันที่ 31 ธันวาคม 2554 จำนวน 13.23 ล้านบาท เป็นค่าจ้างตัดไม้และ ค่าดูแลไม้ค้ำรับจำนวน 5.51 ล้านบาท ที่บริษัท ทropicคอล ฟอรัเรสทรี ทีพีอี จำกัด ได้ทำสัญญาซื้อขายไม้ไว้กับ อ.อ.ป. ค่าขายยางพาราค้ำรับ จำนวน 5.98 ล้านบาท และเงินค้ำรับอื่นๆ อีก จำนวน 1.74 ล้านบาท

10. เงินลงทุนในบริษัทย่อยและบริษัทร่วม ประกอบด้วย

ชื่อบริษัท	จัดตั้งขึ้น ในประเทศไทย	ประเภทธุรกิจ	ทุนชำระแล้ว		สัดส่วน การลงทุน	เงินลงทุนวิธีราคาทุน	
			2554	2553		2554	2553
<u>บริษัทย่อย</u>							
- บริษัท ไม้อัดไทย จำกัด	ไทย	ธุรกิจไม้อัด	80.00	80.00	100%	80.00	80.00
<u>บริษัทร่วม</u>							
1. บริษัทร่วม							
-ที่ตั้งด้อยค่าเต็มจำนวน							
- บริษัท ยะลาทำไม้ จำกัด	ไทย	บริการ	1.00	1.00	20%	0.20	0.20
- บริษัท เพชรบุรีทำไม้ จำกัด	ไทย	บริการ	2.00	2.00	20%	0.40	0.40
- บริษัท ระนองทำไม้ จำกัด	ไทย	บริการ	2.00	2.00	20%	0.80	0.80
- บริษัท ชลบุรีทำไม้ จำกัด	ไทย	บริการ	2.00	2.00	20%	0.40	0.40
- บริษัท ปราจีนบุรีทำไม้ จำกัด	ไทย	บริการ	2.00	2.00	46.67%	0.70	0.70
2. บริษัทร่วม							
-ที่ร้างตั้งด้อยค่าเต็มจำนวน							
- บริษัท เลย์ทำไม้ จำกัด	ไทย	บริการ	3.00	3.00	20%	1.40	1.40
- บริษัท ระยองทำไม้ จำกัด	ไทย	บริการ	1.00	1.00	20%	0.20	0.20
3. บริษัทร่วม							
-ที่อยู่ระหว่างการชำระบัญชี							
- บริษัท แม่ฮ่องสอนทำไม้ จำกัด	ไทย	บริการ	2.00	2.00	46.67%	0.70	0.70
- บริษัท เชียงรายทำไม้ จำกัด	ไทย	บริการ	2.00	2.00	46.67%	0.70	0.70
- บริษัท สงขลาทำไม้ จำกัด	ไทย	บริการ	1.00	1.00	20%	0.20	0.20
- บริษัท อุดรทำไม้ จำกัด	ไทย	บริการ	2.00	2.00	46.67%	0.70	0.70
- บริษัท ศรีสะเกษทำไม้ จำกัด	ไทย	บริการ	2.00	2.00	46.67%	0.14	0.14
- บริษัท บุรีรัมย์ทำไม้ จำกัด	ไทย	บริการ	3.00	3.00	20%	0.60	0.60
4. บริษัทร่วม-ที่ยังดำเนินการอยู่							
- บริษัท ตราดทำไม้ จำกัด	ไทย	บริการ	6.00	6.00	46.67%	2.80	2.80
- บริษัท พังงาทำไม้ จำกัด	ไทย	บริการ	1.00	1.00	20%	-	0.20
- บริษัท อินเทอร์เน็ตเนชั่นแนล เพาเวอร์กรีน จำกัด	ไทย	บริการ	2.00	2.00	46.67%	0.70	0.70
						90.64	90.84
<u>หัก</u> ค่าเผื่อการด้อยค่าเงินลงทุน						4.10	4.10
รวม						86.54	86.74

อ.อ.ป. ถือหุ้นในบริษัททำไม้จังหวัดต่างๆ จำนวน 15 บริษัท เป็นจำนวนเงินทั้งสิ้น 10.64 ล้านบาท ซึ่งคณะกรรมการได้มีมติเมื่อวันที่ 30 มกราคม 2533 ให้ อ.อ.ป. ถอนตัวจากการเป็นผู้ถือหุ้นในบริษัททำไม้จังหวัดต่างๆทั่วประเทศ ซึ่ง อ.อ.ป. อยู่ระหว่างดำเนินการถอนตัวเป็นผู้ถือหุ้น

สถานะของบริษัททำไม้จังหวัดต่างๆ จำนวน 15 บริษัท ที่ อ.อ.ป. ถือหุ้นอยู่เป็นดังนี้

1. อยู่ระหว่างการชำระบัญชี 13 บริษัท โดยมี

- บริษัทที่กระทรวงพาณิชย์ยึดซื้อออกจากทะเบียนเป็นบริษัทร้าง 2 บริษัท มูลค่าเงินลงทุนรวม 1.60 ล้านบาท อ.อ.ป. ได้ตั้งค่าเผื่อการด้อยค่าของเงินลงทุนสำหรับบริษัทดังกล่าวแล้วเต็มจำนวน

- บริษัทที่จดทะเบียนเลิกและอยู่ระหว่างการชำระบัญชี จำนวน 5 บริษัท มูลค่าเงินลงทุนรวม 2.50 ล้านบาท ซึ่งคาดว่ามูลค่าที่จะได้รับคืนต่ำกว่ามูลค่าเงินลงทุนที่บันทึกไว้ จึงได้ตั้งค่าเผื่อการด้อยค่าของเงินลงทุนสำหรับบริษัทดังกล่าวเต็มจำนวน

- บริษัทที่อยู่ระหว่างการชำระบัญชีจำนวน 6 บริษัท มูลค่าเงินลงทุนรวม 3.04 ล้านบาท

2. ยังดำเนินการอยู่จำนวน 2 บริษัท ได้แก่ บริษัทตราดทำไม้ จำกัด และบริษัท อินเตอร์เนชั่นแนลเพาเวอร์กรีน จำกัด (เดิมเป็น บริษัท อุบลราชธานีทำไม้ จำกัด) ในงวดปี 2554 บริษัทพังงาทำไม้ จำกัด ได้เลิกกิจการและได้จ่ายค่าหุ้นคืนให้ อ.อ.ป. จำนวน 0.20 ล้านบาท เมื่อวันที่ 29 มิถุนายน 2554

11. เงินให้กู้ยืมระยะยาวแก่กิจการที่เกี่ยวข้องกัน

ในปี 2552 อ.อ.ป. ได้จ่ายเงินให้กับบริษัท ไม้อัดไทย จำกัด ซึ่งเป็นบริษัทย่อยของ อ.อ.ป. จำนวน 100.00 ล้านบาท เพื่อช่วยแก้ไขภาระหนี้สินของบริษัทฯ โดยบริษัทฯ ได้ทำสัญญาซื้อขายไม้สวนป่า 2 แปลงให้กับ อ.อ.ป. ทั้งนี้ อ.อ.ป. จะนำ ไม้ในสวนป่าไปจำหน่ายต่อจนกว่า อ.อ.ป. จะได้เงินคืนครบจำนวน 100.00 ล้านบาท ซึ่งหาก อ.อ.ป. จำหน่ายไม้สวนป่าดังกล่าวได้เกิน 100.00 ล้านบาท อ.อ.ป. จะส่งคืนเงินส่วนที่เกินให้กับบริษัทฯ (มูลค่าที่ซื้อ - ขาย + ค่าจ้างทำไม้ และค่าภาคหลวง - ค่าดำเนินการของ อ.อ.ป. อีกส่วนหนึ่ง ซึ่งขึ้นบัญชีค่าใช้จ่ายจ่ายล่วงหน้าไว้) ทั้งนี้ อ.อ.ป. ได้กำหนดค่าใช้จ่ายด้านการเงินไว้ในอัตราเท่ากับ MLR ปัจจุบันคือ อัตราร้อยละ 5.85 ต่อปี



เงินให้กู้ยืมระยะยาวแก่กิจการที่เกี่ยวข้องกัน ณ วันที่ 31 ธันวาคม 2554 มีการเคลื่อนไหวดังนี้

	งบการเงินเฉพาะกิจการ	
	2554	2553
รับเงินจาก อ.อ.ป	100.00	100.00
หัก ค่าขายไม้ที่นำมาลดหนี้	(87.11)	(45.20)
บวก ค่าจ้างทำไม้ที่บริษัทฯ ต้องรับภาระ	<u>9.71</u>	<u>4.53</u>
ยอดคงเหลือ	<u>22.60</u>	<u>59.33</u>

หมายเหตุ หน่วย : ล้านบาท

12. ที่ดิน อาคาร และอุปกรณ์ – สุทธิ ประกอบด้วย

งบการเงินรวม

	งบการเงินรวม									
	ที่ดิน	อาคารและ สิ่งปลูกสร้าง	เครื่องจักร	ยานพาหนะ	สิทธิ์พาหนะ	อุปกรณ์ เครื่องมือเครื่องใช้	โปรแกรม คอมพิวเตอร์	สินทรัพย์ ระหว่างดำเนินการ	รวม	รวม
ราคาทุน										
ณ วันที่ 31 ธ.ค. 53	1,637.35	411.79	138.15	407.70	-	126.94	-	1.70	-	2,723.63
บวก/หัก ปรับปรุง										
ประเภททรัพย์สิน	-	3.73	2.02	(3.36)	3.46	(22.67)	2.76	-	-	-
เพิ่มขึ้น	-	11.87	0.29	2.22	0.30	8.77	-	-	-	23.59
ลดลง	(-)	(1.17)	(4.49)	(3.46)	(-)	(1.27)	(-)	(0.56)	(-)	(11.16)
ณ วันที่ 31 ธ.ค. 54	1,637.35	416.22	135.97	403.10	3.76	111.77	2.76	1.14	2.76	2,736.06
ค่าเสื่อมราคา										
ณ วันที่ 31 ธ.ค. 53	-	1.05	3.66	2.08	-	6.45	-	-	-	13.24
สินทรัพย์ก่อนปี36										
ค่าเสื่อมราคาสสม	-	211.67	75.99	389.12	-	102.16	-	-	-	778.94
บวก/หักปรับปรุงประเภท	-	1.49	1.88	(2.69)	2.66	(19.43)	2.68	-	-	-
ค่าเสื่อมราคาสสม	-	14.37	1.69	6.62	0.13	3.79	0.07	-	-	26.88
เพิ่มขึ้น	-	(0.28)	(0.71)	(5.42)	(-)	(5.73)	(-)	(-)	(-)	(12.35)
ลดลง	-	227.25	78.85	387.63	2.79	80.79	2.75	-	-	793.47
ณ วันที่ 31 ธ.ค. 54	-	227.25	78.85	387.63	2.79	80.79	2.75	-	-	4.08
ค่าเผื่อการด้อยค่า										
ของสินทรัพย์	-	-	-	0.21	-	3.87	-	-	-	-
มูลค่าตามบัญชีสุทธิ										
ณ วันที่ 31 ธ.ค. 54	<u>1,637.35</u>	<u>197.92</u>	<u>53.46</u>	<u>13.18</u>	<u>0.97</u>	<u>20.66</u>	<u>0.01</u>	<u>1.14</u>	<u>0.58</u>	<u>1,925.27</u>
ณ วันที่ 31 ธ.ค. 53	<u>1,637.35</u>	<u>199.25</u>	<u>58.37</u>	<u>18.33</u>	<u>0.00</u>	<u>20.50</u>	<u>0.00</u>	<u>1.70</u>	<u>0.00</u>	<u>1,935.50</u>

12. ที่ดิน อาคาร และอุปกรณ์ – สุทธิ ประกอบด้วย (ต่อ)

งบการเงินเฉพาะกิจการ

	ที่ดิน	อาคารและ สิ่งปลูกสร้าง	เครื่องจักร	ยานพาหนะ	สิทธิ์พาหนะ	อุปกรณ์ เครื่องมือเครื่องใช้	โปรแกรม คอมพิวเตอร์	สินทรัพย์ ระหว่างดำเนินการ	รวม
ราคาทุน									
ณ วันที่ 31 ธ.ค. 53	22.59	356.67	60.70	377.58	-	77.63	-	1.70	896.87
บวก/หัก ปรับปรุง									
ประเภททรัพย์สิน	-	3.73	2.02	(3.36)	3.46	(22.67)	2.76	-	-
เพิ่มขึ้น	-	11.87	0.29	2.22	0.30	8.77	-	-	23.59
ลดลง	(-)	(0.29)	(0.71)	(2.24)	(-)	(0.87)	(-)	(0.56)	(4.88)
ณ วันที่ 31 ธ.ค. 54	22.59	371.98	62.30	374.20	3.76	62.86	2.76	1.14	915.58
ค่าเสื่อมราคาสะสม									
ณ วันที่ 31 ธ.ค. 53	-	183.60	54.59	359.70	-	61.55	-	-	659.44
บวก/หัก ปรับปรุงประเภท	-	1.49	1.88	(2.69)	2.66	(19.43)	2.68	-	-
เพิ่มขึ้น	-	12.51	0.73	6.61	0.13	3.63	0.07	-	23.89
ลดลง	-	(0.28)	(0.71)	(2.24)	(-)	(0.86)	(-)	(-)	(4.30)
ณ วันที่ 31 ธ.ค. 54	-	197.32	56.49	361.38	2.79	44.89	2.75	-	679.03
มูลค่าตามบัญชีสุทธิ									
ณ วันที่ 31 ธ.ค. 54	<u>22.59</u>	<u>174.66</u>	<u>5.81</u>	<u>12.82</u>	<u>0.97</u>	<u>17.97</u>	<u>0.01</u>	<u>1.14</u>	<u>236.55</u>
ณ วันที่ 31 ธ.ค. 53	<u>22.59</u>	<u>173.07</u>	<u>6.11</u>	<u>17.88</u>	<u>0.00</u>	<u>16.08</u>	<u>0.00</u>	<u>1.70</u>	<u>237.43</u>

อ.อ.ป. ได้นำที่ดินจำนวน 13 โฉนด ไปจดทะเบียนจำนองเพื่อค้ำประกันเงินเบิกเกินบัญชีและเงินกู้กับธนาคารพาณิชย์แห่งหนึ่งในวงเงิน 550.00 ล้านบาท ซึ่ง อ.อ.ป. ได้ชำระคืนบางส่วนคงเหลือหนี้ ณ วันที่ 31 ธันวาคม 2554 จำนวน 272.78 ล้านบาท (ตามหมายเหตุประกอบงบการเงินข้อ 18)

ค่าเสื่อมราคาสำหรับปี 2554 จำนวน 24.11 ล้านบาท ส่วนหนึ่งได้บันทึกรวมอยู่ในต้นทุนขาย และค่าใช้จ่าย จากการให้บริการ จำนวน 18.13 ล้านบาท ที่เหลือจำนวน 5.98 ล้านบาท บันทึกเป็นค่าเสื่อมราคาการขายและบริหาร

13. เงินลงทุนการปลูกสร้างสวนป่า ประกอบด้วย

	งบการเงินรวม		งบการเงินเฉพาะกิจการ	
	2554	2553	2554	2553
โครงการที่ 1	836.96	846.39	836.96	846.39
โครงการที่ 2 (ป่าทดแทน)	624.71	624.15	624.71	624.15
โครงการที่ 3	517.43	494.41	517.43	494.41
โครงการที่ 4	861.84	830.33	861.84	830.33
โครงการที่ 5	248.89	199.51	248.89	199.51
โครงการสวนป่าบ้านวัดจันทร์	9.37	9.37	9.37	9.37
โครงการรณพัฒนวิทยา	99.96	97.26	99.96	97.26
การปลูกสร้างสวนป่า (ใหม่)	63.47	81.70	63.47	81.70
สวนป่าลาดกระทิง	118.12	117.70	-	-
สวนป่าห้วยระบำ	<u>27.74</u>	<u>27.63</u>	<u>-</u>	<u>-</u>
รวม	<u>3,408.49</u>	<u>3,328.45</u>	<u>3,262.63</u>	<u>3,183.12</u>

หมายเหตุ หน่วย : ล้านบาท

- การปลูกสร้างสวนป่าโครงการที่ 1 เป็นโครงการปลูกสร้างสวนป่าที่ อ.อ.ป. จ่ายลงทุนและได้รับอนุมัติงบลงทุนจากสำนักงานคณะกรรมการพัฒนาการเศรษฐกิจและสังคมแห่งชาติ แล้ว จำนวนเงิน 836.96 ล้านบาท
- การปลูกสร้างสวนป่าโครงการที่ 2 เป็นโครงการปลูกป่าทดแทนแบบปลูกเสริมสัมปทาน ที่ อ.อ.ป. ได้รับสัมปทานการทำไม้จากกรมป่าไม้ ส่วนหนึ่งปลูกป่ายูคาลิปตัส ซึ่ง อ.อ.ป. ลงทุนปลูกสร้างสวนป่าเพื่อชดเชยตามเงื่อนไขสัมปทานการทำไม้ของ อ.อ.ป. เป็นจำนวนเงิน 624.71 ล้านบาท
- การปลูกสร้างสวนป่าโครงการที่ 3 เป็นโครงการปลูกป่าทดแทน ซึ่งบริษัททำไม้จังหวัดต่าง ๆ ได้รับสัมปทานการทำไม้จากกรมป่าไม้ และ อ.อ.ป. จะรับปลูกป่าแทนบริษัททำไม้จังหวัดต่างๆ ซึ่ง อ.อ.ป. ลงทุนปลูกสร้างสวนป่าเพื่อชดเชยตามเงื่อนไขของสัมปทานแทนบริษัทจังหวัดทำไม้ จำกัด เป็นจำนวนเงิน 517.43 ล้านบาททคณรัฐมนตรีมีมติ เมื่อวันที่ 3 มีนาคม 2535 อนุมัติให้ อ.อ.ป. ใช้ประโยชน์ในสวนป่าที่ปลูกตามเงื่อนไขสัมปทานทำไม้ โดยทำความเข้าใจกับกระทรวงการคลัง
- การปลูกสร้างสวนป่าโครงการที่ 4 เป็นสวนป่าที่ปลูกโดยบริษัททำไม้จังหวัดต่างๆ (ยกเว้นบริษัท ไม้อัดไทย จำกัด) ซึ่งจะต้องส่งคืนสวนป่าเหล่านี้ให้แก่รัฐบาล อันเป็นผลผูกพันจากที่รัฐบาลได้ยกเลิกสัมปทานทำไม้ทั่วประเทศ เมื่อวันที่ 17 มกราคม 2532 กระทรวงเกษตรและสหกรณ์จึงกำหนดนโยบายให้กรมป่าไม้มอบสวนป่าที่พ้นการบำรุงรักษา (6ปี) ให้ อ.อ.ป. เป็นผู้ดูแลและรักษาต่อไปด้วยเงินลงทุนของ อ.อ.ป. ซึ่งได้จ่ายค่าบำรุงรักษาไปแล้วถึงงวดนี้เป็นเงิน 861.84 ล้านบาท

- การปลูกสร้างสวนป่าโครงการที่ 5 เป็นสวนป่าที่กรมป่าไม้ปลูกโดยใช้งบประมาณของกรมป่าไม้ และกรมป่าไม้ได้มอบพื้นที่ให้ อ.อ.ป. ดูแลรักษาและใช้ประโยชน์สวนป่าเหล่านั้นตั้งแต่ปี 2548 ซึ่งถึงปัจจุบัน อ.อ.ป. ได้จ่ายเงินไปเพื่อการปลูกรักษาและดูแลไปแล้ว เป็นเงิน 248.89 ล้านบาท

- โครงการสวนป่าบ้านวัดจันทร์ เป็นเงินลงทุนปลูกสร้างสวนป่าสน ซึ่งเป็นโครงการตามพระราชดำริ โดยใช้เงินลงทุนของ อ.อ.ป.เป็นจำนวนเงิน 9.37 ล้านบาท

- โครงการรวนวัฒนวิทยาเป็นเงินลงทุนปลูกสร้างสวนป่าซึ่งจ่ายจากเงินที่ได้รับความช่วยเหลือจากมูลนิธิวัฒนวิทยา ไพฑูริย์ อุ-เมตตา (OSC-U) เป็นจำนวนเงิน 99.96 ล้านบาท

- การปลูกสร้างสวนป่า (ใหม่) จำนวน 63.47 ล้านบาท ได้รวมโครงการความร่วมมือปลูกไม้เศรษฐกิจโตเร็ว จำนวน 60.97 ล้านบาท ซึ่ง อ.อ.ป.ได้ทำบันทึกความเข้าใจกับบริษัท สยามฟอเรสทรี จำกัดโดย อ.อ.ป. จะขายไม้ยูคาลิปตัสซึ่งปลูกในพื้นที่ของ อ.อ.ป. ตามที่กำหนดในบันทึกความเข้าใจ ฯ ให้แก่บริษัท ฯ โดยเริ่มปลูกปี 2548 พื้นที่จำนวน 5,000 ไร่ ต่อมาในปี 2549 ปี 2550 และปี 2551 อ.อ.ป. ได้ทำบันทึกความเข้าใจกับ บริษัท สยามฟอเรสทรี จำกัด เพิ่มขึ้นอีกหลายฉบับ เพื่อเพิ่มพื้นที่ซื้อขายไม้ยูคาลิปตัสรวมพื้นที่ 4,970 ไร่ 5,555 ไร่ และ 4,160 ไร่ ตามลำดับ รวมพื้นที่ปลูกไม้ยูคาลิปตัสให้บริษัทฯ 19,685 ไร่ แต่สามารถปลูกจริงได้ 4,966.34 ไร่ 5,315.84 ไร่ 5,636.21 ไร่ และ 3,221.02 ไร่ รวมพื้นที่ที่ปลูกจริง 19,139.41 ไร่

ต้นปี 2553 อ.อ.ป. ได้ปรับนโยบายการจัดประเภทเงินลงทุนปลูกสร้างสวนป่าบางส่วน ซึ่งรวมอยู่ในการปลูกสร้างสวนป่าโครงการใหม่ ตามยอดคงเหลือ ณ วันที่ 31 ธันวาคม 2552 จำนวน 437.39 ล้านบาท โอนเข้าการปลูกสร้างสวนป่าโครงการ 1 – 5 ตามพื้นที่เดิม ตั้งแต่แรกที่ปลูกหรือรับมอบ ทำให้ยอดคงเหลือของโครงการ 1 – 5 ณ วันที่ 31 ธันวาคม 2552 ที่เปรียบเทียบเปลี่ยนแปลงไปจากงบการเงินปีก่อน แต่ยอดรวมของการปลูกสร้างสวนป่าไม่เปลี่ยนแปลง

- สวนปาลาดกระโทงและสวนป่าห้วยระบำเป็นสวนป่าในความดูแลของ บริษัท ไม้อัดไทย จำกัด ซึ่งเป็นบริษัทย่อยที่ อ.อ.ป. ถือหุ้นในสัดส่วนร้อยละ 100 โดยบริษัทฯ ได้ใช้เงินสำหรับปลูกป่าในพื้นที่ที่ได้รับสัมปทานจากกรมป่าไม้ และเนื่องจากบริษัทฯไม่มีภาระผูกพันต้องปลูกป่าชดเชย ดังนั้น หากในระหว่างที่บริษัทฯลงทุนปลูกสร้างสวนป่าไปแล้ว แต่กรมป่าไม้ขอคืนพื้นที่สัมปทาน กรมป่าไม้จะต้องจ่ายเงินชดเชยค่าต้นไม้ให้กับบริษัทฯ ณ วันที่ 31 ธันวาคม 2554 บริษัทฯ ได้จ่ายเงินลงทุนใน 2 สวนป่า เป็นจำนวน 118.12 ล้านบาท และ 27.74 ล้านบาท ตามลำดับ

รายการเคลื่อนไหวในบัญชีเงินลงทุนการปลูกสร้างสวนป่า มีดังนี้

	งบการเงินรวม		งบการเงินเฉพาะกิจการ	
	2554	2553	2554	2553
ยอดคงเหลือยกมา	3,328.45	3,133.12	3,183.12	2,988.77
บวก ลงทุนปลูกสวนป่าเพิ่มในงวด	223.31	266.07	223.31	265.09
หัก โอนเงินลงทุนไปเป็นต้นทุน	(112.25)	(70.74)	(112.78)	(70.74)
ส่งคืนพื้นที่ให้กรมป่าไม้	(30.58)	-	(30.58)	-
ค่าใช้จ่ายตัดบัญชี	(0.44)	-	(0.44)	-
ยอดคงเหลือยกไป	<u>3,408.49</u>	<u>3,328.45</u>	<u>3,262.63</u>	<u>3,183.12</u>

หมายเหตุ หน่วย : ล้านบาท

14. ค่าซักลอกไม้ป่าธรรมชาติจ่ายล่วงหน้า

ค่าซักลอกไม้ป่าธรรมชาติจ่ายล่วงหน้า ณ วันที่ 31 ธันวาคม 2554 และ 2553 จำนวน 26.97 ล้านบาท และ 27.14 ล้านบาท ตามลำดับ เป็นต้นทุนการซักลอก ไม้ป่าธรรมชาติถั่วเฉลี่ยจากไม้จำนวนรวม 314,709 ท่อน/แผ่น ปริมาตรรวม 28,606.78 ลูกบาศก์เมตร

15. สินทรัพย์ไม่หมุนเวียนอื่น ประกอบด้วย

	งบการเงินรวม		งบการเงินเฉพาะกิจการ	
	2554	2553	2554	2553
ลูกหนี้กรมสรรพากร	0.90	-	-	-
เงินสวัสดิการพนักงาน	0.16	0.13	0.16	0.13
เงินให้กู้ยืมแก่พนักงาน	0.14	0.29	0.14	0.29
สินค้าตัวอย่าง	4.27	4.22	4.27	4.22
เงินมัดจำและเงินประกัน	0.22	0.35	0.21	0.20
เงินฝากเงินประกันพนักงาน	0.16	10.90	0.12	10.68
เงินฝากประกันการบังคับคดี	7.22	7.22	-	-
เงินฝากกองทุนป้องกันไฟฟ้า	2.51	2.50	2.51	2.50
ลูกหนี้เงินยืมสวัสดิการ	<u>0.09</u>	<u>2.21</u>	<u>-</u>	<u>-</u>
รวม	<u>15.67</u>	<u>27.82</u>	<u>7.41</u>	<u>18.02</u>

หมายเหตุ หน่วย : ล้านบาท

16. ค่าใช้จ่ายค้างจ่าย ประกอบด้วย

	งบการเงินรวม		งบการเงินเฉพาะกิจการ	
	2554	2553	2554	2553
เงินชดเชยและตอบแทนผู้ที่ลาออกตาม โครงการเกษียณอายุที่กำหนด	16.69	15.35	0.76	6.66
โบนัส	57.86	28.61	57.86	28.61
อื่น ๆ	<u>66.12</u>	<u>93.09</u>	<u>15.21</u>	<u>25.82</u>
รวม	<u>140.67</u>	<u>137.05</u>	<u>73.83</u>	<u>61.09</u>

หมายเหตุ หน่วย : ล้านบาท

17. ดอกเบี้ยค้างจ่ายระยะยาว มีรายละเอียดดังนี้

	งบการเงินรวม		งบการเงินเฉพาะกิจการ	
	2554	2553	2554	2553
ยอดยกมา	72.65	84.05	72.65	84.05
หัก ชำระในงวด	<u>(2.18)</u>	<u>(11.40)</u>	<u>(2.18)</u>	<u>(11.40)</u>
	70.47	72.65	70.47	72.65
หัก โอนไปดอกเบี้ยค้างจ่ายระยะยาวที่ถึงกำหนดชำระใน 1 ปี	<u>(17.54)</u>	<u>(2.18)</u>	<u>(17.54)</u>	<u>(2.18)</u>
ยอดยกไป	<u>52.93</u>	<u>70.47</u>	<u>52.93</u>	<u>70.47</u>

หมายเหตุ หน่วย : ล้านบาท

ในวันที่ 22 กันยายน 2552 บริษัทย่อยได้ชำระหนี้เงินกู้ยืมระยะยาวกับธนาคารพาณิชย์แห่งหนึ่งได้ครบทั้งจำนวนตามสัญญาปรับโครงสร้างหนี้ ธนาคารจึงยอมลดดอกเบี้ยค้างจ่ายระยะยาวตามบัญชี 651.91 ล้านบาท ให้ทั้งจำนวน

18. เงินกู้ยืมระยะยาว ประกอบด้วย

	งบการเงินรวม		งบการเงินเฉพาะกิจการ	
	2554	2553	2554	2553
ยอดยกมา	417.02	468.05	282.60	331.20
บวก กู้เพิ่มในงวด	321.31	14.01	-	-
หัก ชำระในงวด	<u>(101.18)</u>	<u>(139.76)</u>	<u>(9.82)</u>	<u>(48.60)</u>
	637.15	342.30	272.78	282.60
หัก โอนไปเงินกู้ยืมระยะยาวที่ถึงกำหนดชำระใน 1 ปี	<u>(76.99)</u>	<u>(9.82)</u>	<u>(76.99)</u>	<u>(9.82)</u>
ยอดยกไป	<u>560.16</u>	<u>332.48</u>	<u>195.79</u>	<u>272.78</u>

หมายเหตุ หน่วย : ล้านบาท

เงินกู้ยืมระยะยาวของงบการเงินรวม ณ วันที่ 31 ธันวาคม 2554 จำนวน 637.15 ล้านบาท เป็นเงินกู้ยืมของบริษัทย่อยจำนวน 364.37 ล้านบาท เป็นเงินกู้ธนาคารพาณิชย์แห่งใหม่ โดยบริษัทฯ ได้นำเงินกู้ยืมดังกล่าวไปชำระหนี้เงินกู้ให้กับธนาคารพาณิชย์แห่งหนึ่ง และบางส่วนเป็นการกู้ยืมเพื่อซื้อสินทรัพย์ การกู้ยืมดังกล่าวเป็นไปตามมติของคณะกรรมการบริษัทฯ จากการประชุมครั้งที่ 10/2552 เมื่อวันที่ 24 กรกฎาคม 2552 ให้บริษัทฯ กู้เงินจากธนาคารพาณิชย์แห่งใหม่วงเงิน 400.00 ล้านบาท เพื่อนำมาชำระหนี้ โดยบริษัทฯ ได้รับอนุมัติสัญญาสินเชื่อรวม 4 สัญญาแล้วเมื่อวันที่ 18 กันยายน 2552 ประกอบด้วย

1. เงินกู้ยืมระยะยาว 2 สัญญา

- เงินกู้ยืมระยะยาววงเงิน 300.00 ล้านบาท มีกำหนดชำระดอกเบี้ยทุกวันที่สุดท้ายของเดือน เริ่มชำระครั้งแรกในวันที่ 31 ตุลาคม 2552 โดยมีอัตราดอกเบี้ยร้อยละ 7.75 ต่อปี

- เงินกู้ยืมระยะยาวเพื่อการซื้อสินทรัพย์ วงเงิน 50.00 ล้านบาท มีกำหนดชำระดอกเบี้ยทุกวันที่สุดท้ายของเดือน โดยมีอัตราดอกเบี้ยร้อยละ 7.75 ต่อปี

2. เงินกู้ประเภททุนหมุนเวียน 1 สัญญา วงเงิน 40.00 ล้านบาท

3. เงินเบิกเกินบัญชี 1 สัญญา วงเงิน 10 .00 ล้านบาท

โดยบริษัทฯ ได้นำที่ดินบางนารวม 19 แปลง จำนวนเป็นหลักประกันการกู้ยืมการชำระหนี้เงินกู้ยืมระยะยาวของงบการเงินรวมจำนวน 101.18 ล้านบาท เป็นการชำระหนี้เงินกู้ยืมระยะยาวของบริษัทย่อย จำนวน 91.36 ล้านบาท

19. หนี้สินหมุนเวียนอื่น ประกอบด้วย

	งบการเงินรวม		งบการเงินเฉพาะกิจการ	
	2554	2553	2554	2553
เงินรับล่วงหน้า - การไฟฟ้าฝ่ายผลิตแห่งประเทศไทย	193.71	-	193.71	-
เงินรับล่วงหน้า - บริษัท ทรพยากร อินเตอร์กรุ๊ป จำกัด	-	3.12	-	3.12
เงินประกัน	0.30	0.29	-	-
เงินประกันการสั่งซื้อสินค้า	0.48	2.00	-	-
ภาษีมูลค่าเพิ่ม	4.19	3.17	4.1	3.17
เงินมัดจำ	3.69	3.34	3.69	3.34
ขัดข้อง - เจ้าหนี้	0.24	0.13	0.24	0.13
ภาษีหัก ณ ที่จ่าย	-	-	0.48	-
เจ้าหนี้เช็ค	-	0.99	-	-
อื่นๆ	<u>0.06</u>	<u>0.55</u>	<u>-</u>	<u>-</u>
รวม	<u>202.67</u>	<u>13.59</u>	<u>202.31</u>	<u>9.76</u>

หมายเหตุ หน่วย : ล้านบาท

20. รายการรอการรับรู้ ประกอบด้วย

	งบการเงินรวม		งบการเงินเฉพาะกิจการ	
	2554	2553	2554	2553
รายได้จากการบริจากรอการรับรู้				
ยอดยกมา	4.36	4.65	4.36	4.65
บวก รับเพิ่มในระหว่างงวด	1.27	1.21	1.27	1.21
หัก รับรู้เป็นรายได้ในงวด	<u>(1.42)</u>	<u>(1.50)</u>	<u>(1.42)</u>	<u>(1.50)</u>
ยอดยกไป	4.21	4.36	4.21	4.36
เงินอุดหนุนจากรัฐบาลรอการรับรู้				
ยอดยกมา	135.15	120.77	135.15	120.77
บวก รับเพิ่มในระหว่างงวด	100.13	105.36	100.13	105.36
หัก รับรู้เป็นรายได้ในงวด	<u>(99.66)</u>	<u>(90.98)</u>	<u>(96.66)</u>	<u>(90.98)</u>
ยอดยกไป	138.62	135.15	138.62	135.15
รวมรายการรอการรับรู้	<u>142.83</u>	<u>139.51</u>	<u>142.83</u>	<u>139.51</u>

หมายเหตุ หน่วย : ล้านบาท

21. หนี้สินไม่หมุนเวียนอื่น ประกอบด้วย

	งบการเงินรวม		งบการเงินเฉพาะกิจการ	
	2554	2553	2554	2553
เงินรับล่วงหน้าโครงการร่วมมือปลูกไม้เศรษฐกิจ SFT	59.80	73.54	59.80	73.54
เงินประกันพนักงาน	0.12	10.68	0.12	10.68
เงินกองทุนป้องกันไฟฟ้าและดอกเบี้ย	2.51	2.49	2.51	2.49
เงินช่วยเหลือโครงการรณวฒนวิทยาและดอกเบี้ย	1.13	1.13	1.13	1.13
เงินอุดหนุนโครงการพัฒนาไม้ผลและไม้ยืนต้น	15.00	15.00	15.00	15.00
เงินอุดหนุนศูนย์เฉพาะกิจป้องกันปราบปรามการบุกรุกทำลายป่า	17.94	17.94	17.94	17.94
เงินประกันรับ	28.06	21.40	28.06	21.40
ภาระผูกพันบำเหน็จพนักงาน	2.66	4.62	2.66	2.39
อื่นๆ	0.50	0.54	-	-
รวม	127.72	147.34	127.22	144.57

หมายเหตุ หน่วย : ล้านบาท

- เงินรับล่วงหน้าโครงการร่วมมือปลูกไม้เศรษฐกิจ ณ วันที่ 31 ธันวาคม 2554 คงเหลือ 59.80 ล้านบาท (เงินรับล่วงหน้าจำนวน 82.20 ล้านบาท หักส่งมอบไม้ยูคาลิปตัสให้ บริษัท สยามฟอเรสทรี จำกัด จำนวน 22.40 ล้านบาท) ตามบันทึกความเข้าใจความร่วมมือปลูกไม้เศรษฐกิจ ซึ่ง อ.อ.ป. จะขายไม้ยูคาลิปตัสให้แก่บริษัทฯ ตามที่กำหนดในบันทึกความเข้าใจ อ.อ.ป.ได้เริ่มปลูกไม้ยูคาลิปตัสให้กับบริษัทตั้งแต่ปี 2548 – 2551 รวมเป็นพื้นที่ทั้งสิ้น 19,685 ไร่ (ตามหมายเหตุประกอบงบการเงิน ข้อ 13) ซึ่ง อ.อ.ป.เป็นผู้ดูแลตัดและคัดไม้ที่ปลูกในพื้นที่แปลงไม้เพื่อส่งมอบให้แก่บริษัทฯ โดยรอบตัดฟันแรกจะเริ่มเมื่อไม้อายุครบ 5 ปี นับแต่วันที่ ปลูก และบริษัทฯ ตกลงชำระเงินค่าไม้บางส่วนให้แก่ อ.อ.ป.เป็นรายปี สำหรับค่าไม้ที่เหลือบริษัทฯ จะชำระในวันที่ได้ตกลงกันหลังตรวจสอบปริมาณไม้ ในปี 2553 อ.อ.ป.ได้เริ่มทำไม้ออกเพื่อส่งมอบให้บริษัทฯ ปริมาตร 8,247.94 ตัน เป็นเงินจำนวน 7.20 ล้านบาท และปี 2554 ทำไม้ออก ปริมาตร 17,252.844 ตัน เป็นเงิน จำนวน 15.20 ล้านบาท

- เงินช่วยเหลือโครงการรณวฒนวิทยา ณ วันที่ 31 ธันวาคม 2554 จำนวน 1.13 ล้านบาท เป็นเงินในโครงการที่ อ.อ.ป. ได้รับเงินช่วยเหลือจากมูลนิธิรณวฒนวิทยาไพฑูริย์ ออสมต้า (OSC-U) เพื่อเพิ่มพื้นที่ปลูกสร้างสวนป่าในพื้นที่ของป่าเสื่อมโทรมที่อยู่ในความดูแลของ อ.อ.ป.



22. รายได้อื่น ประกอบด้วย

	งบการเงินรวม		งบการเงินเฉพาะกิจการ	
	2554	2553	2554	2553
รายได้จากการชดเชยพื้นที่สวนป่า	61.70	-	61.70	-
รายได้ค่าขนส่ง	18.43	15.61	18.43	15.61
รายได้ดอกเบี้ยจากกิจการที่เกี่ยวข้องกัน	4.66	-	4.66	-
เงินปันผล	16.83	13.30	16.83	13.30
กำไรจากการจำหน่ายทรัพย์สิน	1.91	36.52	0.97	1.86
รายได้เงินอุดหนุนรัฐบาล	96.65	91.51	96.65	91.51
อื่น ๆ	<u>48.39</u>	<u>41.17</u>	<u>39.51</u>	<u>30.50</u>
รวม	<u>248.57</u>	<u>198.11</u>	<u>238.75</u>	<u>152.78</u>

หมายเหตุ หน่วย : ล้านบาท

23. ค่าใช้จ่ายอื่น ประกอบด้วย

	งบการเงินรวม		งบการเงินเฉพาะกิจการ	
	2554	2553	2554	2553
ค่าใช้จ่ายจากการชดเชยพื้นที่สวนป่า	30.58	-	30.58	-
ค่าใช้จ่ายตัดบัญชี	0.43	5.97	0.43	5.97
ค่าใช้จ่ายช่วยเหลือสังคม	8.02	8.22	8.02	8.22
อื่น ๆ	<u>5.19</u>	<u>8.44</u>	<u>2.85</u>	<u>6.93</u>
รวม	<u>44.22</u>	<u>22.63</u>	<u>41.88</u>	<u>21.12</u>

หมายเหตุ หน่วย : ล้านบาท

24. การซื้อขายผลผลิตสวนป่าระหว่างกิจการที่เกี่ยวข้องกัน

อ.อ.ป. ได้ดำเนินการทำสัญญาซื้อขายไม้กับบริษัท ไม้อัดไทย จำกัด ในพื้นที่สวนป่าลาดกระทิงและสวนป่าห้วยระบำ รวม 2 ฉบับ ดังนี้

1. สัญญาเลขที่ ส.ธต. 2/2552 ลงวันที่ 26 มิถุนายน 2552 เป็นการทำสัญญาซื้อขายไม้ในพื้นที่สวนป่าลาดกระทิง เนื้อที่ประมาณ 20,422.04 ไร่ ในราคา 50,000,000.00 - บาท ไม่รวมภาษีมูลค่าเพิ่ม
2. สัญญาเลขที่ ส.ธต. 3/2552 ลงวันที่ 26 มิถุนายน 2552 เป็นการทำสัญญาซื้อขายไม้ในพื้นที่สวนป่าห้วยระบำ เนื้อที่ประมาณ 12,306.51 ไร่ ในราคา 50,000,000.00.- บาท ไม่รวมภาษีมูลค่าเพิ่ม

โดยมีวัตถุประสงค์ช่วยเหลือบริษัท ไม้อัดไทย จำกัด ซึ่งเป็นบริษัทย่อยของ อ.อ.ป. ในการชำระหนี้ให้เป็นไปตามเงื่อนไขในสัญญาประนีประนอมหนี้กับธนาคารพาณิชย์แห่งหนึ่ง ซึ่งการชำระหนี้ได้ตามกำหนดเวลาที่ระบุไว้ในสัญญาดังกล่าว จะทำให้บริษัท ไม้อัดไทย จำกัด ได้รับการยกเว้นไม่ต้องชำระดอกเบี้ยค้างจ่ายระยะยาวที่แสดงในงบการเงินจำนวน 651.91 ล้านบาท

25. เหตุการณ์สำคัญ

25.1 การแก้ไขปัญหาหนี้สินของบริษัทย่อย

1. กู้ยืมเงินธนาคารพาณิชย์แห่งใหม่

บริษัทฯ ได้ทำสัญญากู้ยืมเงินจากธนาคารพาณิชย์แห่งใหม่ เมื่อวันที่ 18 กันยายน 2552 วงเงิน 400 ล้านบาท ประกอบด้วย

- | | | | |
|--|-------|--------|---------|
| (1) สินเชื่อเพื่อการไถ่ถอนสินทรัพย์ | จำนวน | 300.00 | ล้านบาท |
| (2) สินเชื่อเพื่อการลงทุนซื้อสินทรัพย์ | จำนวน | 50.00 | ล้านบาท |
| (3) เงินกู้เพื่อเป็นทุนหมุนเวียน | จำนวน | 40.00 | ล้านบาท |
| (4) เงินเบิกเกินบัญชี | จำนวน | 10.00 | ล้านบาท |

สินเชื่อตามข้อ 1 บริษัทฯ เบิกมาชำระเงินกู้ธนาคารพาณิชย์เดิม จำนวน 289.89 ล้านบาท โดยบริษัทฯ ชำระคืนแล้ว ในระหว่างงวดจำนวน 245.08 ล้านบาท ค่างชำระ 44.81 ล้านบาท โดยมีกำหนดชำระคืนภายใน 3 ปี นับจากวันทำสัญญา (ครบ 17 กันยายน 2553)

สินเชื่อตามข้อ 2 บริษัทฯ เบิกมาชำระค่าซ่อมเตาเชื้อเพลิงและอื่นๆ เป็นจำนวน 4.69 ล้านบาท ในระหว่างงวดสิ้นสุด วันที่ 31 ธันวาคม 2553 ได้เบิกมาเพื่อชำระค่าอะไหล่ จำนวน 11.75 ล้านบาท ยังเหลือวงเงินที่ไม่ได้เบิกเป็นเงิน 35.11 ล้านบาท สำหรับการลงทุนในเตาเชื้อเพลิงเชิงใหม่ คณะกรรมการบริษัทฯ ได้ระงับไว้ เนื่องจากราคาสูงกว้างประมาณ และคาดว่าจะให้บริษัทร่วมทุนดำเนินการสร้างแทน

สินเชื่อตามข้อ 3 บริษัทฯ เบิกมาใช้หมุนเวียนเต็มจำนวน 40 ล้านบาท เป็นตัวสัญญาใช้เงิน จำนวน 3 ฉบับ มีกำหนดชำระทุกๆ 3 และ 6 เดือน มีระยะเวลา 1 ปี

สินเชื่อตามข้อ 4 บริษัทฯ เบิกมาใช้เป็นระยะตามความจำเป็น ณ วันที่ 31 ธันวาคม 2553 เบิกใช้ 9.86 ล้านบาท กำหนดชำระคืน ปี 2554

2. การดำเนินการขายที่ดินเพื่อนำเงินมาชำระหนี้

ในระหว่างปี 2552 - 2553 บริษัทฯ ได้ดำเนินการขายที่ดิน ชำระหนี้สินเพื่อลดภาระดอกเบี้ยดังนี้

รายการ	การดำเนินการ
1. ขายให้การไฟฟ้านครหลวง มูลค่า 262.55 ล้านบาท เนื้อที่ 13 ไร่ 73 ตารางวา	จดทะเบียนโอนกรรมสิทธิ์และจ่ายเงินชำระหนี้วันที่ 22 ธ.ค. 2552 ราคาขาย 262.55 ล้านบาท หัก ชำระค่าไฟฟ้า 107.28 ล้านบาท ชำระหนี้สุทธิ 155.27 ล้านบาท
2. ขายให้สำนักงานอัยการสูงสุด มูลค่า 89.61 ล้านบาท เนื้อที่ 6 ไร่ 3 งาน 85 ตารางวา	จดทะเบียนโอนกรรมสิทธิ์และจ่ายเงิน วันที่ 24 มี.ค. 2553 และนำเงินจากการขายชำระหนี้ธนาคารพาณิชย์แห่งใหม่ จำนวน 89.61 ล้านบาท

25.2 การแก้ไขปัญหาการดำเนินงานของบริษัทย่อย

บริษัทฯ ได้จ้างบริษัท KTB Advisory เป็นที่ปรึกษาในการแก้ไขปัญหาการดำเนินงานของบริษัทฯ ทั้งนี้ บริษัทฯ ที่ปรึกษา ได้ระบุทางเลือกโดยเสนอการควมรวมบางส่วนงานกับ อ.อ.ป. และหาผู้ร่วมทุนจากภาคเอกชน เหตุผลและหลักการในการร่วมทุนกับภาคเอกชนสรุปได้ ดังนี้

- การจัดหาแหล่งเงินทุนจากสถาบันการเงินแห่งใหม่เพื่อชำระคืนหนี้ จากสถาบันการเงินแห่งเดิมทั้งหมด (refinancing) และกู้ยืมเงินเพิ่มเติมเท่าที่จำเป็น เพื่อแก้ไขปัญหาสภาพคล่องโดยเร่งด่วน ชำระคืนเงินแก่เจ้าหนี้การค้าและค่าใช้จ่ายค้างจ่ายประมาณ 1 ใน 4 และใช้เป็นเงินทุนหมุนเวียนในระหว่างการจัดหาผู้ร่วมทุน
- การควมรวมบางส่วนงานกับ อ.อ.ป. โดยขนาดของกิจการลง ได้แก่ การปิดส่วนงานที่ขาดทุน เช่น งานผลิตประตู่ และการโอนส่วนงานที่ซ้ำซ้อนกับ อ.อ.ป. ไปรวมกับ อ.อ.ป. เช่น งานสวนป่าและงานโรงเลื่อย
- การร่วมทุนกับภาคเอกชน โดยบริษัทฯ ขายเครื่องจักรเดิมในการผลิตแผ่นไม้อัดแข็ง ไม้อัด และประตู่ และลงทุนในบริษัทร่วมทุนในสัดส่วนร้อยละ 49 ของหุ้นที่เรียกชำระแล้วของบริษัทร่วมทุน
- การจัดหาผู้ร่วมทุนในภาคเอกชนที่มีประสบการณ์ และความชำนาญในการประกอบธุรกิจไม้แปรรูปโดยตรงหรือธุรกิจที่เกี่ยวข้อง ทำการคัดเลือกผู้ร่วมทุนที่มีคุณสมบัติที่เหมาะสมและให้ข้อเสนอที่ดีที่สุด
- โดยลงทุนในบริษัทร่วมทุนในสัดส่วนร้อยละ 51 ของหุ้นที่เรียกชำระแล้วของบริษัทร่วมทุน ทั้งนี้ บริษัทร่วมทุนจะมีสถานะเป็นบริษัทในเครือรัฐวิสาหกิจ
- การดำรงรักษาให้มีการผลิตสินค้าที่มีคุณภาพตามมาตรฐานของบริษัทฯ โดยดำรงรักษาชื่อ “ไม้อัดไทย” และตราสินค้า “ช่างสามเชือก” ให้คงอยู่ต่อไป ทั้งนี้ ให้บริษัทร่วมทุนได้สิทธิในการใช้ชื่อไม้อัดไทยและ ตราสินค้าช่างสามเชือก
- การรักษาสินทรัพย์ของภาครัฐให้มากที่สุด โดยที่ให้บริษัทร่วมทุนเช่าที่ดินของบริษัทฯ ตามอัตราอ้างอิงจากกรมธนารักษ์ ตามเนื้อที่เท่าที่จำเป็นในการประกอบธุรกิจของบริษัทร่วมทุน ส่วนที่ดินที่เหลือนั้น บริษัทฯ อาจนำออกจำหน่ายเท่าที่จำเป็น
- บริษัทร่วมทุนจะต้องสร้างโอกาสในการเพิ่มรายได้จากการขาย ลดต้นทุนและค่าใช้จ่าย และปรับปรุงประสิทธิภาพในการใช้สินทรัพย์ให้สูงขึ้น
- ดูแลพนักงานให้ดีที่สุดอันได้แก่ การโอนย้ายพนักงานไปยังบริษัทร่วมทุน และ อ.อ.ป. การจ่ายค่าชดเชยให้แก่พนักงานที่ได้รับการโอนย้ายไปยังบริษัทร่วมทุน และค่าชดเชยให้แก่พนักงานตามโครงการเกษียณอายุที่กำหนด



โครงการอบรมความรู้อ่าง

ณ สถาบันคชบาลแห่งชาติ ในพระอุปถัมภ์สมเด็จพระพี่นางเธอเจ้าฟ้ากัลยาณิวัฒนา กรมหลวงนราธิวาสราชนครินทร์ อ.ห้างฉัตร จ.ลำปาง

แนวทางดังกล่าว ได้รับความเห็นชอบจากคณะกรรมการบริหารกิจการขององค์การอุตสาหกรรมป่าไม้ คณะกรรมการบริษัท ไม้อัดไทย จำกัด ผู้ถือหุ้นบริษัท ไม้อัดไทย จำกัด และรัฐมนตรีว่าการกระทรวงทรัพยากรธรรมชาติและสิ่งแวดล้อมแล้ว และบริษัทฯ ได้ทำหนังสือขออนุมัติตั้งบริษัทร่วมทุนให้คณะรัฐมนตรีเมื่อเดือนพฤศจิกายน 2553 เพื่อพิจารณาต่อไป

• ปัจจุบันบริษัทไม้อัดไทย จำกัด ได้หยุดการผลิตทุกฝ่าย คงเหลือแต่การปฏิบัติงานในส่วนสำนักงาน เช่น งานบัญชีและการเงิน บุคคลากรงานสินทรัพย์และหนี้สิน และบริษัทฯ ได้ทำโครงการร่วมใจจากองค์กร มีผู้สนใจเข้าร่วมโครงการฯ จำนวน 359 คน จากจำนวนพนักงาน 422 คน กำหนดออกโครงการฯ ตั้งแต่วันที่ 1 มิ.ย.2554 เป็นต้นไป

25.3 เหตุการณ์สำคัญ - ผลกระทบในการดำเนินงานที่อาจเกิดขึ้นหากมีการเปลี่ยนแปลงนโยบายของภาครัฐ

ในเดือนกรกฎาคม 2552 อ.อ.ป. ได้รับบันทึกสำนักงานรัฐมนตรี กระทรวงทรัพยากรธรรมชาติและสิ่งแวดล้อมด่วนที่สุด ที่ ทส 0100/4131 ลงวันที่ 24 กรกฎาคม 2552 เรื่อง รายงานความก้าวหน้าการดำเนินการกรณีกุ่มราษฎรร้องเรียนการดำเนินการขององค์การอุตสาหกรรมป่าไม้ในท้องที่ สวนป่าห้วยแก้ว จังหวัดสุรินทร์ โดยรัฐมนตรีกระทรวงทรัพยากรธรรมชาติและสิ่งแวดล้อม (นายสุวิทย์ คุณกิตติ) ได้สั่งการย้ายบันทึกสำนักงานรัฐมนตรีที่กล่าวข้างต้น ลงวันที่ 29 กรกฎาคม 2552 เห็นชอบตามที่กรมป่าไม้เสนอให้ชะลอการใช้ประโยชน์สวนป่าทุกแห่งที่กรมป่าไม้ได้มอบให้ อ.อ.ป. รับผิดชอบดูแลรักษาและใช้ประโยชน์ตามมติคณะรัฐมนตรี เมื่อวันที่ 3 มีนาคม 2535 เพื่อรอการพิจารณาหาแนวทางดำเนินการที่เหมาะสม

ในเดือนพฤศจิกายน 2553 ผู้อำนวยการองค์การอุตสาหกรรมป่าไม้ ได้รับหนังสือกรมป่าไม้ ด่วนที่สุด ที่ ทส 1606.3/23454 ลงวันที่ 11 พฤศจิกายน 2553 เรื่อง ขอความเห็นชอบผลการตรวจสอบและจำแนกประเภท การใช้ประโยชน์สวนป่าองค์การอุตสาหกรรมป่าไม้โครงการที่ 2-5 โดยแนบหนังสือกรมป่าไม้ ด่วนที่สุด ที่ ทส 1606.3/ว23453 ลงวันที่ 11 พฤศจิกายน 2553 และหนังสือสำนักงานปลัดกระทรวงทรัพยากรธรรมชาติและสิ่งแวดล้อม ด่วนที่สุด ที่ ทส 0207.3/ว 2842 ลงวันที่ 26 ตุลาคม 2553 เพื่อทราบผลการตรวจสอบฯ และพิจารณาดำเนินการในส่วนที่เกี่ยวข้อง สำหรับการปลูกป่าทดแทนในพื้นที่สวนป่าของ อ.อ.ป. (โครงการที่ 2 - 5) ให้ อ.อ.ป. สามารถดำเนินการยื่นขออนุญาตได้ ทั้งนี้ให้ดำเนินการตามระเบียบ กฎหมาย มติคณะรัฐมนตรี และแนวทางปฏิบัติและข้อสั่งการที่เกี่ยวข้องอย่างเคร่งครัด



โครงการพัฒนาป่าเศรษฐกิจอย่างยั่งยืน เพื่อสาธารณชน พ.ศ. 2554

ณ สวนป่าท่าปลา อ.ท่าปลา จ.อุตรดิตถ์

องค์การอุตสาหกรรมป่าไม้

งบแสดงฐานะการเงิน

ณ วันที่ 31 ธันวาคม 2554 และวันที่ 31 ธันวาคม 2553

		งบการเงินรวม		งบการเงินเฉพาะกิจการ		งบการเงิน บ.ไม้อัดไทย จก.	
หมายเหตุ		31 ธันวาคม 2554	31 ธันวาคม 2553	31 ธันวาคม 2554	31 ธันวาคม 2553	31 ธันวาคม 2554	31 ธันวาคม 2553
		(บาท)	(บาท)	(บาท)	(บาท)	(บาท)	(บาท)
	<u>หนี้สินและส่วนของทุน</u>						
	หนี้สินหมุนเวียน						
	เงินเบิกเกินบัญชีและเงินกู้ระยะสั้นจากสถาบันการเงิน	-	64,394,140.41	-	10,000,000.00	-	54,394,140.41
	เจ้าหนี้การค้า	139,053,272.81	197,434,541.21	8,595,756.12	28,158,271.60	130,457,516.69	171,154,952.28
	เงินกู้ยืมระยะยาวที่ถึงกำหนดชำระใน 1 ปี	76,989,372.00	9,821,256.00	76,989,372.00	9,821,256.00	-	-
	เจ้าหนี้อื่น	1,897,421.67	3,258,056.36	3,776,104.34	3,258,056.36	-	-
	เงินรับล่วงหน้าค่าขายสินค้า	40,960,757.66	54,886,121.60	40,960,757.66	37,241,850.90	-	17,644,270.70
	ค่าใช้จ่ายค้างจ่าย	140,157,506.61	137,046,857.60	73,828,973.77	61,091,899.05	66,328,532.84	75,869,876.42
	ดอกเบี้ยค้างจ่าย	510,360.73	-	-	-	11,290,652/09	6,663,283.28
	ดอกเบี้ยค้างจ่ายระยะยาวที่ถึงกำหนดชำระใน 1 ปี	17,540,628.00	2,178,744.00	17,540,628.00	2,178,744.00	-	-
	หนี้สินหมุนเวียนอื่น	202,667,047.94	13,590,086.35	202,307,431.02	9,762,192.64	359,616.92	3,827,893.71
	<u>รวมหนี้สินหมุนเวียน</u>	<u>619,776,367.42</u>	<u>482,609,803.53</u>	<u>423,999,022.91</u>	<u>161,512,270.55</u>	<u>255,597,371.58</u>	<u>353,554,416.80</u>
	หนี้สินไม่หมุนเวียน						
	เงินกู้ยืมระยะยาว	560,154,484.09	332,481,386.00	195,789,372.00	272,778,744.00	364,365,112.09	59,702,642.00
	รายการรอการรับรู้	142,832,026.28	139,509,637.05	142,832,026.28	139,509,637.05	-	-
	เงินกู้ยืมระยะยาวจากกิจการที่เกี่ยวข้องกัน	17,707,088.54	-	-	-	40,303,749.34	59,328,040.25
	เงินค้ำประกันคลัง	12,450,000.00	12,450,000.00	12,450,000.00	12,450,000.00	-	-
	<u>ดอกเบี้ยค้างจ่ายระยะยาว</u>	<u>52,930,628.00</u>	<u>70,471,256.00</u>	<u>52,930,628.00</u>	<u>70,471,256.00</u>		
	<u>หนี้สินไม่หมุนเวียนอื่น</u>	<u>127,722,804.90</u>	<u>147,348,945.51</u>	<u>127,225,161.96</u>	<u>144,576,868.85</u>	<u>497,642.94</u>	<u>2,772,076.66</u>
	<u>รวมหนี้สินไม่หมุนเวียน</u>	<u>913,797,031.81</u>	<u>702,261,224.56</u>	<u>531,227,188.24</u>	<u>639,786,505.90</u>	<u>405,166,504.37</u>	<u>121,802,758.91</u>
	<u>รวมหนี้สิน</u>	<u>1,533,573,399.23</u>	<u>1,184,871,028.09</u>	<u>955,226,221.15</u>	<u>801,298,776.45</u>	<u>660,763,875.95</u>	<u>475,357,175.71</u>

หมายเหตุประกอบงบการเงินเป็นส่วนหนึ่งของงบการเงินนี้

องค์การอุตสาหกรรมป่าไม้

งบกระแสเงินสด

ณ วันที่ 31 ธันวาคม 2554 และวันที่ 31 ธันวาคม 2553

	งบการเงินรวม		งบการเงินเฉพาะกิจการ		บ.ไม้อัดไทย จก.	
หมายเหตุ	31 ธันวาคม 2554	31 ธันวาคม 2553	31 ธันวาคม 2554	31 ธันวาคม 2553	31 ธันวาคม 2554	31 ธันวาคม 2553
	(บาท)	(บาท)	(บาท)	(บาท)	(บาท)	(บาท)
หนี้สินและส่วนของทุน						
กำไร (ขาดทุน) สุทธิ	21,255,194.09	6,788,893.40	235,381,464.23	77,682,916.88	(214,126,270.14)	(70,894,023.48)
รายการปรับกระทบกำไร(ขาดทุน)สุทธิเป็นเงินสดรับ(จ่าย)จากกิจกรรมดำเนินงาน						
ค่าเสื่อมราคา	31,507,169.39	27,536,995.85	23,899,830.83	21,392,592.40	7,607,338.56	6,144,403.45
ค่าชดเชยค่าเสื่อมราคา	171,660.94	47,495.60	171,660.94	47,495.60	-	-
เงินลงทุนปลูกป่าโอนเป็นค่าใช้จ่าย	113,387,950.13	72,346,362.08	112,782,863.59	70,262,395.96	605,086.54	2,083,966.12
ค่าใช้จ่ายเงินลงทุนปลูกป่าตัดบัญชี	433,206.30	482,367.00	433,206.30	482,367.00		
ค่าใช้จ่ายชดเชยพื้นที่สวนป่า	30,582,084.47	-	30,582,084.47	-		
รายได้รอการรับรู้โอนเป็นรายได้	(98,072,590.08)	(92,928,945.82)	(98,072,590.08)	(92,928,945.82)		
หนี้สงสัยจะสูญ (โอนคืน)	(588,859.30)	(401,814.82)	(588,859.30)	(401,814.82)		
สินค้าชำรุดและตัดบัญชี	-	43,669.00	-	43,669.00		
สินทรัพย์ชำรุดและตัดบัญชี	1,706,135.91	3,474,647.97	-	3,465,332.87	1,706,135.91	9,315.10
กำไร(ขาดทุน)จากการตีราคาสินค้า	(4,030,785.15)	(5,680,350.86)	(4,555,646.66)	(3,785,651.27)	524,861.51	(1,894,699.59)
ขาดทุนจากพัสดุเสื่อมราคา (โอนคืน)	-	97,145.33	-	97,145.33		
กำไรจากการจำหน่ายทรัพย์สิน	(1,913,231.11)	(36,518,187.92)	(970,089.99)	(1,861,573.58)	(943,141.12)	(34,656,614.34)
(กำไร)ขาดทุนจากอัตราแลกเปลี่ยนเงินตราต่างประเทศที่ยังไม่เกิดขึ้น	-	(680,551.36)	-	-	-	(680,551.36)
ค่าภาษีเงินได้หัก ณ ที่จ่าย ปี 2551 ขึ้นเป็นรายได้	3,716,983.08	-	-	-	3,716,983.08	
	43,684,241.23	27,230,023.04	17,759,257.44	16,865,996.27	25,924,983.79	10,364,026.77
กำไร(ขาดทุน)จากการดำเนินงานก่อนเปลี่ยนแปลงในสินทรัพย์และหนี้สินดำเนินงาน	141,839,159.90	1,837,748.49	316,823,181.77	91,361,925.82	(174,984,021.87)	(89,524,177.33)

องค์การอุตสาหกรรมป่าไม้

งบกระแสเงินสด

ณ วันที่ 31 ธันวาคม 2554 และวันที่ 31 ธันวาคม 2553

หมายเหตุ	งบการเงินรวม		งบการเงินเฉพาะกิจการ		ป.ไม้ัดไทย จก.	
	31 ธันวาคม 2554	31 ธันวาคม 2553	31 ธันวาคม 2554	31 ธันวาคม 2553	31 ธันวาคม 2554	31 ธันวาคม 2553
	(บาท)	(บาท)	(บาท)	(บาท)	(บาท)	(บาท)
สินทรัพย์ดำเนินงาน(เพิ่มขึ้น)ลดลง						
ลูกหนี้การค้า	12,358,427.42	(179,529.24)	9,014,583.53	(4,464,753.57)	3,343,843.89	4,285,224.33
สินค้าคงเหลือ	5,016,233.22	38,357,962.20	(5,192,347.01)	8,611,681.21	10,208,580.23	29,746,280.99
พัสดุดังเหลือ	(135,671.94)	6,136,633.04	(50,735.51)	23,458.54	(84,936.43)	6,113,174.50
ดอกเบี้ยค้างรับจากกิจการที่เกี่ยวข้องกัน	(4,202,090.21)	(4,289,792.52)	(4,202,090.21)	(4,289,792.52)	-	-
ดอกเบี้ยค้างรับจากบุคคลอื่น	(34,849.32)	-	(34,849.32)	-	-	-
สินทรัพย์หมุนเวียนอื่น	(10,889,537.09)	(8,448,799.45)	(10,515,413.09)	(4,900,959.65)	(374,124.00)	(3,547,839.80)
สินทรัพย์ไม่หมุนเวียนอื่น	12,043,013.56	8,425,397.13	10,498,361.53	1,469,216.61	1,544,652.03	6,956,180.52
หนี้สินดำเนินงานเพิ่มขึ้น(ลดลง)						
เจ้าหนี้การค้า	(60,259,951.07)	(28,745,193.87)	(19,562,515.48)	(13,815,744.66)	(40,697,435.59)	(14,929,499.21)
เจ้าหนี้อื่น	518,047.98	(12,639,149.68)	518,047.98	(12,639,149.68)		
เงินรับล่วงหน้าค่าขายสินค้า	162,921,700.81	10,588,654.63	180,565,971.51	(328,567.25)	(17,644,270.70)	(10,917,221.88)
ค่าใช้จ่ายค้างจ่าย	3,195,731.14	43,992,997.33	12,737,074.72	8,915,428.59	(9,541,343.58)	35,077,568.74
รายได้รอการรับรู้	101,394,979.31	76,213,607.13	101,394,979.31	76,213,607.13		
ภาระผูกพันบำเหน็จพนักงาน	(2,233,836.80)	(5,990,085.42)	-	-	(2,233,836.80)	(5,990,085.42)
หนี้สินหมุนเวียน	5,143,036.09	(5,875,363.86)	8,611,312.88	(1,328,513.24)	(3,468,276.79)	(4,546,850.62)
หนี้สินไม่หมุนเวียนอื่น	(10,305,443.06)	4,049,425.82	(10,264,846.14)	4,087,423.60	(40,596.92)	(37,997.78)
	<u>356,368,949.94</u>	<u>123,434,511.73</u>	<u>590,340,716.47</u>	<u>148,915,260.93</u>	<u>(233,971,766.53)</u>	<u>(25,480,749.20)</u>

หมายเหตุประกอบงบการเงินเป็นส่วนหนึ่งของงบการเงินนี้



ภาพกิจกรรมประจำปี 2554



อ.อ.ป. ดำเนินงาน“โครงการพัฒนาป่าเศรษฐกิจ อย่างยั่งยืนเพื่อสาธารณชน พ.ศ.๒๕๕๔

โดย สวนป่าเวียงมอก, สวนป่าแม่เมาะ, สวนป่าแม่ทองพระ และสวนป่าแม่จ๋วมลอง

สำนักส่งเสริมและพัฒนาไม้เศรษฐกิจภาคเหนือบน โดย งานสวนป่าเวียงมอก, สวนป่าแม่เมาะ จังหวัดลำปาง, สวนป่าแม่ทองพระ จังหวัดเชียงใหม่ และสวนป่าแม่จ๋วมลอง จังหวัดแม่ฮ่องสอน พร้อมด้วย สำนักวิจัยพัฒนาและสารสนเทศ และสำนักกิจกรรมสัมพันธ์ ได้ร่วมจัดกิจกรรม “โครงการพัฒนาป่าเศรษฐกิจอย่างยั่งยืนเพื่อสาธารณชน พ.ศ.๒๕๕๔”

โดยได้มีการจัดทำกิจกรรมกับผู้นำชุมชนรอบสวนป่า พร้อมกับให้นักเรียนและเยาวชนในพื้นที่รอบสวนป่าเข้าร่วมรับฟังและทำกิจกรรม เช่น กิจกรรมร่วมกันจัดทำฝายชะลอความชุ่มชื้นในบริเวณสวนป่า เพื่อสร้างความสามัคคีรวมถึงสร้างจิตสำนึกในการอนุรักษ์ทรัพยากรธรรมชาติ, กิจกรรมทำนุบำรุงพระพุทธศาสนา กิจกรรมอนุรักษ์พัฒนาแหล่งโบราณคดีภาพเขียนสีและกิจกรรมสานสัมพันธ์ระหว่างสวนป่ากับชุมชน ซึ่งกิจกรรมที่กล่าวมานี้ นับว่าเป็นกิจกรรมที่มีส่วนช่วยในการเสริมสร้างบทบาททางสังคมของ อ.อ.ป. พร้อมกับได้ตระหนักให้เห็นถึงความสำคัญของการอยู่ร่วมกันกับชุมชนเป็นสำคัญ.





องค์การอุตสาหกรรมป่าไม้ จัดโครงการ ปลูกป่าเฉลิมพระเกียรติฯ มุ่งหวังปลูกจิตสำนึกสาธารณชนรักป่าธรรมชาติ

องค์การอุตสาหกรรมป่าไม้ โดย นายนิมิต พรธรรมากรม์ หัวหน้าฝ่ายจัดการผลผลิต สำนักส่งเสริมและพัฒนาไม้เศรษฐกิจภาคใต้ ร่วมกับองค์การบริหารส่วนตำบลหาดยาย จ.ชุมพร จัดงานภายใต้ชื่อ “โครงการปลูกป่าเฉลิมพระเกียรติฯ สานสัมพันธ์สิ่งแวดล้อมโลกครั้งที่ ๒” เพื่อเป็นการเฉลิมพระเกียรติพระบาทสมเด็จพระเจ้าอยู่หัว เนื่องในโอกาสพระราชพิธีมหามงคลเฉลิมพระชนมพรรษาครบ ๗ รอบ ๕ ธันวาคม ระหว่างวันที่ ๔ - ๕ มิถุนายน 2554 ณ สวนป่าหลังสวน อำเภอหลังสวน จ.ชุมพร

ซึ่งนับว่าเป็นอีกหนึ่งในโครงการประชาสัมพันธ์เชิงรุก และเสริมสร้างบทบาททางสังคมของอ.อ.ป.ที่ได้ตระหนักเห็นความสำคัญของการจัดการด้านสิ่งแวดล้อมและมวลชนควบคู่กัน **นายสิทธิพร ไวดาบ** หัวหน้างานสวนป่าหลังสวนผู้รับผิดชอบโครงการ เปิดเผยว่า สำหรับวัตถุประสงค์ในการจัดงานครั้งนี้ เพื่อประชาสัมพันธ์ให้สื่อมวลชน และประชาชนรอบสวนป่ารู้จักบทบาทของ อ.อ.ป. อย่างถูกต้อง ตลอดจนมุ่งหวังสานสัมพันธ์อันดีระหว่างสวนป่าของ อ.อ.ป. กับประชาชนรอบๆ สวนป่า ทั้งยังปลูกจิตสำนึกให้เยาวชนเห็นถึงความสำคัญในการอนุรักษ์ทรัพยากรธรรมชาติ เป็นต้นแบบและศูนย์การเรียนรู้เสริมสร้างความรู้ให้กับประชาชนที่อยู่รอบสวนป่า รวมถึงประโยชน์ในการจัดการปลูกป่าไม้เศรษฐกิจ ซึ่งเป็นการใช้

ทรัพยากรป่าไม้อย่างยั่งยืน การอนุรักษ์ดิน อนุรักษ์น้ำ ตลอดจนเป็นการรักษาสิ่งแวดล้อม เพื่อก่อให้เกิดความสมดุลทางธรรมชาติ ทั้งยังเป็นแนวป้องกันภัยพิบัติจากธรรมชาติอีกด้วย.



“โครงการพัฒนาป่าเศรษฐกิจอย่างยั่งยืน เพื่อสาธารณชน พ.ศ.๒๕๕๔”

โดย สวนป่าสระแก้ว, สวนป่าองค์พระ, และสวนป่าบึงกาฬ



งานสวนป่าสระแก้ว โดย นายวรวิทย์ ดิสโร หัวหน้างานสวนป่าสระแก้ว จ.สระแก้ว สังกัดสำนักส่งเสริมและพัฒนาไม้เศรษฐกิจศรีราชา สำนักส่งเสริมและพัฒนาไม้เศรษฐกิจภาคกลาง ได้จัดกิจกรรม “โครงการพัฒนาป่าเศรษฐกิจอย่างยั่งยืนเพื่อสาธารณชน พ.ศ.๒๕๕๔” โดยได้รับเกียรติจากรักษาการแทนผู้อำนวยการ (นายชัยภัฏ สมบูรณ์ดำรงกุล) เป็นประธานในพิธี พร้อมด้วยผู้ร่วมงานจากส่วนราชการ ประชาชน ครูและนักเรียนร่วมงานในพิธีประมาณ ๕๐๐ คน.

งานสวนป่าองค์พระ โดย นายอาคม ตุ่นรัตน์ หัวหน้างานสวนป่าองค์พระ จ.สุพรรณบุรี สังกัดสำนักส่งเสริมและพัฒนาไม้เศรษฐกิจบ้านโป่ง สำนักส่งเสริมและพัฒนาไม้เศรษฐกิจภาคกลาง ได้จัดกิจกรรม “โครงการพัฒนาป่าเศรษฐกิจอย่างยั่งยืนเพื่อสาธารณชน พ.ศ.๒๕๕๔” ในงานดังกล่าว ได้รับเกียรติจาก ว่าที่ รต.สุจินทร์ ศรีวิเชียร ปลัดอาวุโสอำเภอด่านช้าง จ.สุพรรณบุรี เป็นประธานในพิธี โดยมีผู้ร่วมงานจากหัวหน้าส่วนราชการในพื้นที่อำเภอด่านช้าง รวมทั้งกำนัน ผู้ใหญ่บ้าน ประชาชน ครู นักเรียนร่วมงานในพิธีประมาณ ๑๐๐ คน.



งานสวนป่าบึงกาฬ โดย นายขวัญประชา ทองทวี หัวหน้างานสวนป่าบึงกาฬ จ.บึงกาฬ สังกัดสำนักส่งเสริมและพัฒนาไม้เศรษฐกิจขอนแก่น สำนักส่งเสริมและพัฒนาไม้เศรษฐกิจภาคตะวันออกเฉียงเหนือ ดำเนินการจัดกิจกรรม “โครงการพัฒนาป่าเศรษฐกิจอย่างยั่งยืนเพื่อสาธารณชน พ.ศ.๒๕๕๔” โดยได้รับเกียรติจาก พันเอกธนากร พงศาวลี รองผู้อำนวยการกองกำลังรักษาความมั่นคงภายใน จ.บึงกาฬ เป็นประธานในพิธีดังกล่าว พร้อมด้วยหัวหน้าส่วนราชการ องค์การปกครองส่วนท้องถิ่น ประชาชน อาจารย์ และนักเรียนเข้าร่วมงานในพิธีประมาณ ๒๐๐ คน.

องค์การอุตสาหกรรมป่าไม้

เร่งช่วยเหลือผู้ประสบอุทกภัยในพื้นที่เขตกรุงเทพฯ



ตัวแทน อ.อ.ป. นำน้ำมามอบที่ศูนย์อพยพ วัดศาลาแดง เขตหนองแขม กรุงเทพฯ.



อ.อ.ป. จัดรถบรรทุกเพื่อบริการประชาชนในการเดินทางในพื้นที่ประสบอุทกภัยเขตบางแค กรุงเทพฯ.

จากเหตุการณ์อุทกภัยครั้งใหญ่ที่เกิดขึ้นกับประเทศไทยในขณะนี้ **องค์การอุตสาหกรรมป่าไม้ หรือ อ.อ.ป.** เป็นหน่วยงานรัฐวิสาหกิจภายใต้สังกัดกระทรวงทรัพยากรธรรมชาติและสิ่งแวดล้อม ได้เล็งเห็นถึงความเดือดร้อน และความสูญเสียทั้งชีวิตและทรัพย์สินของพี่น้องชาวไทย อ.อ.ป. จึงมอบหมายให้ **นายเกษม วิยวุฒิ** ผอ.สำนักอำนวยการ จัดตั้งหน่วยเฉพาะกิจ **“อ.อ.ป. อาสา”** ลงพื้นที่ให้ความช่วยเหลือ และบรรเทาความเดือดร้อนให้กับผู้ประสบอุทกภัยในเขตกรุงเทพฯ การให้ความช่วยเหลือบรรเทาทุกข์ให้กับผู้ประสบอุทกภัยในครั้งนี้ **อ.อ.ป.** ได้พิจารณาอนุมัติงบประมาณกว่า ๓๕๐,๐๐๐ บาท เพื่อเป็นค่าใช้จ่ายในการปฏิบัติงาน ทั้งนี้ **อ.อ.ป.** ยังได้มีการจัดหาน้ำดื่มบรรจุขวดจำนวน ๑๔๙,๒๒๕ ขวด โดยได้รับการสนับสนุนเป็นอย่างดีจากกรมทรัพยากรน้ำบาดาล จำนวน ๒,๒๒๕ ขวด, องค์การสวนสัตว์ จำนวน ๗๕,๐๐๐ ขวด เพื่อนำไปมอบให้กับศูนย์อพยพจำนวน ๑๖ ศูนย์ ในเขตบางกอกใหญ่ เขตภาษีเจริญ เขตบางแค เขตหนองแขม เขตทวีวัฒนา เขตอ้อมน้อย จ.กรุงเทพมหานคร, อ.กระทุ่มแบน จ.สมุทรสาคร และที่ อ.คลองหลวง จ.ปทุมธานี

การดำเนินการได้รับความร่วมมือเป็นอย่างดีจาก **สำนักส่งเสริมและพัฒนาไม้เศรษฐกิจภาคเหนือ และสถาบันคชบาลแห่งชาติ ในพระอุปถัมภ์ฯ จ.ลำปาง** ที่ได้มีการจัดส่งรถบรรทุก จำนวน ๒ คัน เพื่อใช้เดินทางเข้าไปในพื้นที่เพื่อบริการรับ - ส่งผู้ประสบภัย นอกจากนี้ **อ.อ.ป.** ได้จัดจูลินทรีย์น้ำ (EM) จำนวน ๓๕๐ ขวด นำไปมอบให้กับผู้ประสบอุทกภัยอีกด้วย.



สถาบันคชบาลแห่งชาติ ในพระอุปถัมภ์ฯ

พร้อมด้วยทีมสัตวแพทย์ เร่งให้ความช่วยเหลือช้างจากเหตุการณ์อุทกภัยครั้งใหญ่ ณ วังช้างอยุธยา แลเพนียด จังหวัดพระนครศรีอยุธยา.



องค์การอุตสาหกรรมป่าไม้ โดยนายวรวิทย์ โรจนไพฑูรย์ ผู้อำนวยการสถาบันคชบาลแห่งชาติ ในพระอุปถัมภ์ฯ (ส.คช.) ได้นำทีมสัตวแพทย์ โรงพยาบาลช้างของ ส.คช. จ.ลำปาง เข้าตรวจเช็คสุขภาพ และให้การช่วยเหลือช้างของวังช้างอยุธยาแลเพนียดที่ประสบอุทกภัยในเขต จ.พระนครศรีอยุธยา จำนวน ๘๗ เชือก พร้อมกับได้มอบหญ้าแห้งโกล่าแห้งน้ำหนักประมาณ ๓,๐๐๐ กก. และอาหารเม็ด น้ำหนักประมาณ ๖,๐๐๐ กก. และเวชภัณฑ์ต่างๆ สำหรับดูแลรักษาช้างมูลค่ากว่า ๑๘๐,๐๐๐ บาท





องค์การอุตสาหกรรมป่าไม้ จัดที่ดินย่านดอนเมือง เพื่อสนับสนุนภารกิจ “กองทัพอากาศ” เพื่อก่อสร้างถนนเข้า - ออกศูนย์กีฬาสวนเฉลิมพระเกียรติฯ จลองสิริราชสมบัติ ๕๐ ปี

นายโชติ ตราชู ปลัดกระทรวงทรัพยากรธรรมชาติและสิ่งแวดล้อม เปิดเผยว่า “โครงการก่อสร้างถนนเข้า-ออก ศูนย์กีฬา สวนเฉลิมพระเกียรติฯ จลองสิริราชสมบัติ ครบรอบ ๕๐ ปี” นั้น เป็นโครงการที่เกิดจากความร่วมมือระหว่าง องค์การอุตสาหกรรมป่าไม้กับ กองทัพอากาศ เป็นโครงการที่ได้จัดขึ้นเพื่อการสนับสนุนภารกิจสำคัญของกองทัพอากาศ ใช้ในการถวายการอารักขาขบวนเสด็จ ของพระบาทสมเด็จพระเจ้าอยู่หัว สมเด็จพระนางเจ้าสิริกิติ์ พระบรมราชินีนาถ ตลอดจน พระบรมวงศานุวงศ์และบุคคลสำคัญต่างๆ และเพื่อเป็นการระบายการจราจรในเขตพื้นที่ของกองทัพอากาศ ในช่วงเวลาเร่งด่วน ตลอดจนเป็นการเพิ่มมาตรการรักษาความปลอดภัยกับสนามบินดอนเมืองอีกทางหนึ่ง สำหรับโครงการดังกล่าว ใช้ที่ดินขององค์การอุตสาหกรรมป่าไม้ บริเวณหลัก



กิโลเมตรที่ ๒๔ + ๕๐๐ บนเนื้อที่จำนวน ๒ ไร่ ๒๓ ตารางวา เพื่อที่จะสนับสนุนการปฏิบัติการของกองทัพอากาศ.



นายชัยภัฏ สมบูรณ์ดำรงกุล รองผู้อำนวยการ รักษาการแทน ผู้อำนวยการองค์การอุตสาหกรรมป่าไม้ แลกข่าวการดำเนินงาน ภายใต้ประเด็น “๖๔ ปี อ.อ.ป. ปรับภารกิจเพื่อสังคมและสิ่งแวดล้อม ปลุกความดีเพื่อแผ่นดิน” โดยได้รับเกียรติจาก นางอรพินท์ วงศ์ชุมพิต หัวหน้าผู้ตรวจราชการ ทส. เข้าร่วมเป็นเกียรติในงานแลกเปลี่ยนดังกล่าว เมื่อวันที่ ๑๙ กรกฎาคม ๒๕๕๔ ที่ผ่านมา ณ ห้องประชุม ๓๐๑ อาคารกรมควบคุมมลพิษ กรุงเทพฯ.

ภาพกิจกรรม ... ประจำปี 2554

องค์การอุตสาหกรรมป่าไม้



นายบุญเลิศ ศรีสุขใส รองผู้อำนวยการองค์การอุตสาหกรรมป่าไม้, รองศาสตราจารย์วุฒิชัย กobilกาญจน์ อธิการบดี มหาวิทยาลัยเกษตรศาสตร์, นายวรวิทย์ ไรจนไพฑูรย์ ผู้อำนวยการสถาบันคชบาลแห่งชาติ ในพระอุปถัมภ์ฯ จ.ลำปาง เข้าร่วมพิธีเปิดโครงการสัมมนาเชิงปฏิบัติการนานาชาติ “การจัดการสุขภาพช้างและสัตว์ป่าในทวีปเอเชีย” (Workshop of Elephant and wild life Health Management in Asia) จัดขึ้นในระหว่างวันที่ 5 - 9 กันยายน 2554 ณ ห้องสุธรรมอารีกุล อาคารสารนิเทศ 50 ปี มหาวิทยาลัยเกษตรศาสตร์ บางเขน จ.กรุงเทพฯ.

นายสัตวแพทย์ชจรภัทร บุญประเสริฐ พร้อมด้วย คณะความเชี่ยวชาญจากโรงพยาบาลช้าง ศูนย์อนุรักษ์ช้างไทย องค์การอุตสาหกรรมป่าไม้ สนธิกำลังร่วมกับเจ้าหน้าที่ของกรุงเทพมหานคร และกรมปศุสัตว์ เข้าจับกุมผู้กระทำผิดเกี่ยวกับการนำช้างเข้ามาหารายได้ในเขตพื้นที่ของกรุงเทพมหานคร และจังหวัดปริมณฑลซึ่งเดือนสิงหาคม 2554 ทางคณะทำงานได้สามารถเคลื่อนย้ายช้างออกไปดูแลในเขตพื้นที่จังหวัดกาญจนบุรี ได้รวมทั้งสิ้น จำนวน ๗ เชือก.



นายชัยภักดิ์ สมบูรณ์ดำรงกุล รองผู้อำนวยการ รักษาการแทนผู้อำนวยการองค์การอุตสาหกรรมป่าไม้ พร้อมด้วย นายธนวิทย์ ภัลลรัตน์ศิริ ผู้อำนวยการสำนักกิจกรรมสัมพันธ์ และนายวิระศักดิ์ มั่นคงดี หัวหน้าฝ่ายกิจกรรมสัมพันธ์ เข้าร่วมแสดงความยินดีและมอบกระเช้าดอกไม้ให้กับ นายไพโรจน์ สัตยสันท์กุล ผู้อำนวยการองค์การการจัดการน้ำเสีย เนื่องในโอกาส “ครบรอบ ๑๕ ปี องค์การการจัดการน้ำเสีย” ณ สำนักงานองค์การการจัดการน้ำเสีย ชั้น ๒๓ อาคารเล่าเป้งง้วน.

ภาพกิจกรรม ... ประจำปี 2554

องค์การอุตสาหกรรมป่าไม้



นายชัยภัฏ สมบูรณ์ดำรงกุล รองผู้อำนวยการ รักษาการแทนผู้อำนวยการองค์การอุตสาหกรรมป่าไม้ พร้อมด้วย นายชัยรัตน์ อร่ามศรี ผู้อำนวยการสำนักธุรกิจและการตลาด ได้มอบเงินจำนวน 100,000 บาท ให้กับ นายปริชา เร่งสมบูรณ์สุข รัฐมนตรีว่าการกระทรวงทรัพยากรธรรมชาติและสิ่งแวดล้อม เพื่อนำไปช่วยเหลือแก่ผู้ประสบอุทกภัยทุกพื้นที่ทั่วประเทศ ณ ศูนย์ปฏิบัติการช่วยเหลือผู้ประสบอุทกภัย หรือ (ศปภ.) ท่าอากาศยานดอนเมือง จ.กรุงเทพฯ.

นายชัยภัฏ สมบูรณ์ดำรงกุล รองผู้อำนวยการ รักษาการแทนผู้อำนวยการองค์การอุตสาหกรรมป่าไม้ ได้ให้การต้อนรับ คุณพัชฌีนา พุฒมี ผู้แทนจากบริษัท บีทีเอสกรุ๊ป โฮลดิ้งส์ จำกัด และคณะ ในการประสานงานดำเนินโครงการอนุรักษ์ช้างไทยร่วมกันอย่างต่อเนื่อง พร้อมทั้งได้ประชุมแลกเปลี่ยนข้อคิดเห็นถึงความร่วมมือระหว่าง อ.อ.ป. กับ บีทีเอส กรุ๊ป ในการดำเนินงานก่อสร้างโรงพยาบาลช้าง ศูนย์อนุรักษ์ช้างไทย สาขาภาคใต้ ณ อ.คลองท่อม จ.กระบี่ ซึ่งเป็นความร่วมมือต่อเนื่องจากการที่ นายศิริ กาญจนพาสน์ ประธานกรรมการบริษัท บีทีเอส กรุ๊ป โฮลดิ้งส์ จำกัด (มหาชน) จัดโครงการบีทีเอสอนุรักษ์ช้างไทย และได้มอบเงินจำนวน 1,499,999.-บาท ให้กับศูนย์อนุรักษ์ช้างไทย อ.ห้างฉัตร จ.ลำปาง



นายชัยภัฏ สมบูรณ์ดำรงกุล รองผู้อำนวยการ รักษาการแทนผู้อำนวยการองค์การอุตสาหกรรมป่าไม้ นำคณะสื่อมวลชนเยี่ยมชมการดำเนินงานของสวนป่าสินปุน โดยที่มีนายศิริ เกื้อนเหมือน หัวหน้างานสวนป่าพระแสง-สินปุน จ.สุราษฎร์ธานี ให้การต้อนรับและบรรยายสรุปความเป็นมาในการบริหารจัดการสวนป่าสินปุน โดยเน้นวัตถุประสงค์ทั้ง 3 ข้อ คือ การส่งเสริมและพัฒนาไม้จัดการสวนป่าเศรษฐกิจ การอนุรักษ์สิ่งแวดลอม และส่งเสริมพัฒนาชุมชนในท้องถิ่น พร้อมวิจัยทดลองการเพิ่มผลผลิตน้ำยาง.



บรรยากาศห้องพักผ่อน

ณ สวนป่าแม่แจ่ม อ.แม่แจ่ม จ.เชียงใหม่



ก้าวสู่ 65 ปี องค์การอุตสาหกรรมป่าไม้

วันนี้ คือ ภารกิจแห่งความภาคภูมิใจในสวนป่าเศรษฐกิจบนพื้นที่กว่า 1.2 ล้านไร่
ที่สามารถดูดซับก๊าซคาร์บอนไดออกไซด์ให้กับโลกได้ถึง 7.6 ล้านตัน



องค์การอุตสาหกรรมป่าไม้
Forest Industry Organization

76 อาคารถนนราชดำเนินนอก แขวงวัดโสมนัส
เขตป้อมปราบศัตรูพ่าย กรุงเทพฯ 10100
โทรศัพท์ : (66) 2282 3243-7
โทรสาร : (66) 2282 4197